

# ITA NEWS

Fundador: Francisco Carli Neto | Editor-Chefe: Andrey Carli | Ano XXII - Edição 1.397 | Itapeva, 19 de Junho de 2026 | www.jornalitanews.com.br

## Justiça anula cassação e determina recondução definitiva de Adriana Duch ao cargo de prefeita de Itapeva



## Motorista fica gravemente ferido após perder controle de veículo e invadir canteiro central em Itapeva



## Encontro do Progressistas reúne deputados federais em Capão Bonito



## Polícia Civil apura caso envolvendo paciente atendido na UPA de Itapeva; Prefeitura divulga esclarecimento



## Hoje tem Brasil na Copa: Prefeitura de Itapeva promove transmissão de Brasil x Haiti na CCE



## Massa de ar frio derruba temperaturas em Itapeva; mínima pode chegar a 6°C



## Comissão de Obras encaminha dois projetos de lei para votação em Plenário

PÁGINA 03

## Superávit do agro paulista registra mais de US\$ 8 bilhões em cinco meses

PÁGINA 05

**SINTICOM**  
(15) 3522-1710  
www.sinticomitapeva.com.br  
/sinticomitapevaa @sinticomitapeva  
Av. Paulina de Moraes, 177, Vila Ophelia

ALUGUEL DO SALÃO OU FESTA COMPLETA EM ATÉ  
**6x**  
SEM JUROS  
NO CARTÃO DE CRÉDITO  
Tel: (15) 3522-1139 / 99749-6326  
Rua Epaminondas Ferreira Lobo, 33 - Centro - Itapeva/SP (Atrás da Praça do Correio)

**RADIADORES ESCAPAMENTOS**  
LINHA LEVE E PESADA  
Consertos de Radiadores  
Limpeza em Geral  
Soldas Intercooler  
15 99782.6133  
15 99659.1481  
Av. Mário Covas, 1479- Jd. Maringá - Itapeva

## EDITORIAL

## Uma semana que retrata a realidade da nossa região

Em poucos dias, Itapeva e região acompanharam acontecimentos que evidenciam a diversidade de temas que fazem parte do cotidiano da população.

Entre eles, esteve o caso envolvendo o munícipe Júlio Cesar Silva, que passou a ser apurado pela Polícia Civil após o registro de um boletim de ocorrência por uma familiar. A investigação busca esclarecer os fatos relacionados ao caso desde o primeiro atendimento prestado à ele até o seu falecimento. A Prefeitura de Itapeva também se manifestou por meio de nota oficial. Como em toda situação sob investigação, a busca por informações precisas e a apuração dos fatos são fundamentais para garantir transparência e segurança à sociedade.

Na esfera política, uma decisão judicial trouxe novos desdobramentos ao cenário administrativo do município ao conceder uma vitória à prefeita de Itapeva Adriana Duch no processo relacionado à cassação de seu mandato. O episódio reforça como as decisões do Poder Judiciário influenciam diretamente a vida pública e os rumos da administração municipal.

Enquanto temas de interesse público mobilizavam debates, o esporte mostrou mais uma vez sua capacidade de unir pessoas. A transmissão do jogo entre Brasil e Haiti pela Copa do Mundo promete reunir torcedores em um momento de confraternização e entusiasmo, fortalecendo o sentimento de comunidade que costuma marcar grandes eventos esportivos. Telão

hoje, dia 19, às 21h30, na CCE.

A região também seguiu movimentada com ações sociais, oportunidades de emprego, competições esportivas, obras, serviços públicos e iniciativas voltadas ao desenvolvimento local. Em meio ao frio intenso que marca o início do inverno, campanhas solidárias e ações comunitárias demonstram a força da mobilização coletiva em benefício de quem mais precisa.

São assuntos distintos, mas que revelam uma característica comum: todos fazem parte da vida das pessoas. Seja por meio de decisões judiciais, investigações em andamento, eventos esportivos ou ações sociais, cada fato contribui para construir a história diária de Itapeva e dos municípios da região.

## Motorista fica gravemente ferido após perder controle de veículo e invadir canteiro central em Itapeva

Um acidente de trânsito registrado na madrugada desta quinta-feira (18) mobilizou equipes da Guarda Civil Municipal (GCM), do Serviço de Atendimento Móvel de Urgência (SAMU) e da Polícia Científica em Itapeva.

De acordo com informa-

ções da GCM, a ocorrência foi registrada por volta das 3h47 na Avenida Acácio Piedade. Ao chegar ao local, os agentes constataram que um veículo locado havia perdido o controle da direção ao passar por um cruzamento, invadido o canteiro central da avenida e parado sobre uma

escadaria existente na via.

O condutor sofreu ferimentos no rosto, enquanto o passageiro relatou dores pelo corpo. Ambos receberam os primeiros atendimentos do SAMU e foram encaminhados ao Pronto-Socorro da Santa Casa de Misericórdia de Itapeva.

A Guarda Civil Municipal preservou a área até a chegada da equipe de perícia técnica. Após a realização dos trabalhos periciais, o veículo foi liberado ao responsável, que providenciou sua remoção por meio de guincho.

Segundo a GCM, durante o atendimento o motorista apresentava sinais compatíveis com embriaguez e foi convidado a realizar o teste do etilômetro, mas recusou o procedimento.

Ainda conforme as informações registradas na ocorrência, durante o atendimento médico foi constatada uma lesão grave em um dos olhos do condutor, tornando necessária sua transferência para um hospital especializado na cidade de Sorocaba.

O caso foi apresentado no Plantão Policial, onde foi registrado boletim de ocorrência para apuração das circunstâncias do acidente.

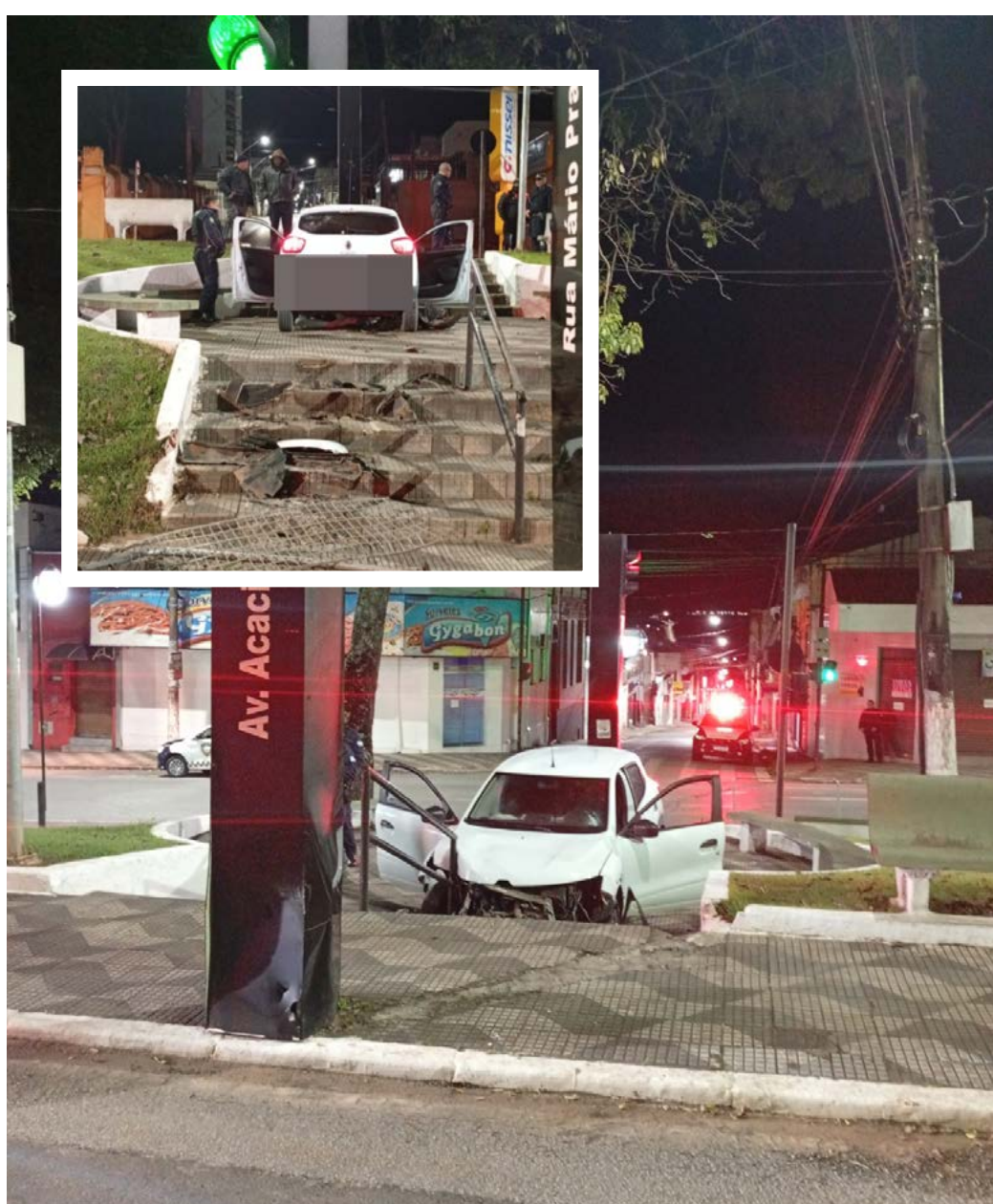

## Projeto Guri abre inscrições para vaga de supervisor educacional em Itapeva

Estão abertas até o dia 21 de junho as inscrições para o processo seletivo interno e externo destinado ao preenchimento de vaga para a função de supervisor educacional do Projeto Guri Regional de Itapeva. A seleção é realizada pela Santa Marcelina Cultura e contempla as áreas de sopros e cordas dedilhadas.

De acordo com o Edital nº 1718/2026, a carga horária é de 40 horas semanais presenciais, com remuneração mensal de R\$ 5.320,93.

Além do salário, o profissional contratado terá acesso a benefícios como assistência médica (opcional, mediante desconto em folha), vale-refeição gratuito, seguro de vida gratuito e vale-transporte, com desconto de até 6% sobre o salário.

Os interessados podem consultar os detalhes da vaga e realizar a inscrição pelos links disponibilizados pela instituição:

Área de sopros: Inscrição e edital – Supervisor Educacional (Sopros)

Área de cordas dedilhadas: Inscrição e edital – Supervisor Educacional (Cordas Dedilhadas)

O Projeto Guri é reconhecido por promover o ensino gratuito de música para crianças, adolescentes e jovens em diversas regiões do estado de São Paulo.



## Justiça anula cassação e determina recondução definitiva de Adriana Duch ao cargo de prefeita de Itapeva

A Justiça de Itapeva concedeu segurança em dois mandados de segurança e determinou a recondução definitiva de Adriana Duch Machado ao cargo de prefeita municipal. A decisão foi proferida nesta quarta-feira (17) e declarou a nulidade do processo político-administrativo que resultou na cassação de seu mandato.

A decisão determina o imediato restabelecimento de Adriana Duch ao cargo, com o pleno exercício das atribuições e prerrogativas da função.

Apesar da decisão favo-



rável à prefeita, o processo será encaminhado ao Tribunal de Justiça do Estado de São Paulo para reexame necessário, conforme prevê a legislação dos mandados de segurança. Esse procedimento é obrigatório em casos como este e ocorre independentemente da apresentação de recurso pelas partes.

Com a sentença, Adriana Duch permanece no comando da Prefeitura de Itapeva, enquanto o caso seguirá sua tramitação nas instâncias superiores para análise do Tribunal de Justiça.

## ESTAMOS DE OLHO

### Respostas

A morte de um munícipe após atendimento na UPA de Itapeva segue cercada de questionamentos. A família busca entender o que aconteceu desde o momento do atendimento até os fatos posteriores que antecederam o falecimento. Informações apontam para uma ocorrência envolvendo a Guarda Civil Municipal, e agora cabe à Polícia Civil esclarecer todas as circunstâncias. Mais do que versões, a sociedade espera respostas. Transparência é fundamental para que a verdade apareça e para que qualquer dúvida seja devidamente esclarecida.

### Política local

A decisão judicial publicada no último dia 17 anulando a cassação da prefeita Adriana Duch recoloca o cenário político de Itapeva em uma rota que muitos acreditavam já encerrada. Independentemente de posicionamentos políticos, trata-se de um fato relevante que impacta diretamente a administração municipal e o ambiente político da cidade.

### Até quando a disputa?

A pergunta que surge naturalmente é: a Câmara Municipal pretende recorrer novamente? O direito ao recurso existe e deve ser respeitado. Mas também é legítimo questionar se não chegou o momento de virar a página e concentrar energias naquilo que realmente afeta a vida da população. A cidade precisa avançar.

### O povo quer resultados

Enquanto os embates políticos ocupam espaço, a população continua cobrando aquilo que considera prioridade: melhorias na saúde, educação, infraestrutura, geração de oportunidades, moradia e qualidade de vida. O cidadão comum acompanha as discussões, mas espera ver ações concretas que produzam efeitos diretos no dia a dia dos bairros e das famílias.

### Um exemplo positivo

Em meio às cobranças, vale destacar uma iniciativa que merece reconhecimento. Os recursos arrecadados com o leilão de bens inservíveis da Prefeitura, veículos e equipamentos que já não tinham utilidade para o serviço público, retornaram em forma de investimento. Nove novos veículos foram adquiridos e destinados às áreas de saúde, educação e assistência social. É um exemplo de como gestão do patrimônio público pode gerar benefícios reais para a população.

### Onde estão os vereadores?

Não é a primeira semana que este espaço observa uma sensação de ausência por parte de boa parcela dos vereadores. A pergunta continua ecoando nas ruas e nas redes sociais: onde estão? O que estão fazendo? O silêncio chama atenção justamente porque contrasta com momentos recentes de intensa atividade política.

### O silêncio da Câmara

As sessões que antes movimentavam a cidade, geravam debates acalorados e rendiam assunto durante toda a semana parecem ter entrado em modo econômico. Menos confrontos, menos discursos e menos repercussão. Isso é sinal de maturidade política? Estratégia? Ou simplesmente falta de protagonismo? O tempo dirá. Mas silêncio excessivo na política também merece atenção.

### Brasil em campo e o frio como adversário

Nem só de política vive a cidade. Nesta sexta-feira, os olhos dos torcedores estarão voltados para a Seleção Brasileira. Em razão das baixas temperaturas, a transmissão em telão acontecerá no Ginásio da CCE, garantindo mais conforto ao público. E o frio promete continuar. As previsões indicam temperaturas ainda menores para os próximos dias. Se dentro de campo a emoção deve esquentar os ânimos, do lado de fora o agasalho seguirá sendo item obrigatório.

### Para pensar

Entre investigações, decisões judiciais, cobranças populares e expectativas por melhorias, Itapeva segue vivendo um momento em que respostas, diálogo e resultados parecem ser as palavras mais aguardadas pela população. Afinal, a po-

lítica passa, os debates terminam, mas as necessidades da cidade permanecem. Seguimos de olho...

### Qual será o destino?

Hoje, a antiga Praça do Camelô funciona, na prática, como um grande estacionamento. Mas essa sempre foi a proposta para um dos espaços mais importantes da região central? A área tem potencial para muito mais: convivência, lazer, eventos e valorização urbana. O que será? E quando?

### Mirante do Debret

O Mirante do Debret segue como uma das obras mais inutilizadas de Itapeva. Sem uso e sem perspectivas claras, a estrutura permanece cercada por questionamentos. É possível concluir e dar uma função ao espaço? Ou chegou o momento de definir outro destino para a área? O que não pode continuar é uma obra parada e perigosa, sem utilidade e exigindo cuidado constante.

### Preparem os casacos

O frio deve ganhar força nos próximos dias em Itapeva e região. Além dos cuidados com a saúde, o período também pede atenção especial aos mais vulneráveis, especialmente idosos, crianças e pessoas em situação de rua. Que as baixas temperaturas sirvam de alerta para a prevenção, mas também para a solidariedade.

# Comissão de Obras encaminha dois projetos de lei para votação em Plenário

As Comissões Permanentes da Câmara de Itapeva tiveram mais um dia de reuniões nesta terça-feira (16). Na oportunidade, a Comissão de Obras encaminhou duas matérias para votação em Plenário: uma autorizando a Prefeitura a alugar espaços dentro de praças para a instalação de pequenos comércios, como quiosques e bancas de revistas; e outra obrigando que ligações de água e esgoto sejam feitas antes de serviços de pavimentação ou recapeamento.

Com o parecer positivo da Comissão de Obras, esses dois projetos de lei seguem para a análise geral dos ve-



readores. A expectativa era que as votações aconteçam a partir desta quinta-feira (até o fechamento da edição, ainda não havia acontecido).

Caso aprovadas em dois turnos, elas ainda dependem de sanção da prefeita Adriana Duch – que também foi a autora das duas proposições.

O texto do primeiro projeto autoriza a cessão onerosa de espaços nas praças Zico Campolim (Praça de Eventos), Espiridião Lúcio Martins

(próxima à Santa Casa), Carlos Flávio Vasconcelos (no Parque São Jorge), Anchieta (no Centro) e Furquim Pedroso (Camelódromo), no Espaço de Convivência Dr. Carlos Alberto de Castro Cerqueira (na Vila Santana), no Parque Píllão d'Água, no Mercado Municipal e na área pública em frente à Santa Casa.

A Prefeitura ficará responsável pela regulamentação dos espaços a serem disponibilizados, que poderão ser destinados a serviços como alimentação, banca de jornais e serviços de telefonia, mediante licitação.

O outro projeto é voltado à manutenção viária da cidade, para evitar que novas li-

gações de abastecimento de água e coleta de esgoto voltem a prejudicar a condição estrutural das ruas. Assim, a pavimentação ou o recapeamento só poderiam ser autorizados pela Prefeitura depois que a Sabesp comprovasse que 90% dos imóveis existentes da rua já tenham ligação domiciliar.

O texto também orienta que a Sabesp deve informar previamente acerca das obras a serem executadas em Itapeva, além de adotar método não destrutivo para execução de redes em ruas com pavimento em bom estado.

(Texto e Foto via Câmara de Itapeva)

# Golpe do Limpa Nome esconde R\$ 412,8 mil em dívidas e afeta mais de 30 credores em Itapeva

Mais de 200 protestos deixaram de aparecer nas consultas públicas no município; fenômeno já retirou R\$ 130 bilhões em débitos das bases nacionais de consulta em todo o Brasil

Mais de R\$ 412,8 mil em dívidas deixaram de aparecer nas consultas públicas de crédito em Itapeva, criando uma falsa aparência de regularidade financeira para centenas de devedores e afetando mais de 30 credores no município. O fenômeno integra um esquema nacional que já retirou R\$ 130 bilhões em débitos das bases de consulta nacional utilizadas por bancos, empresas e fornecedores em todo o país, comprometendo a segurança das operações de crédito e dos negócios realizados diariamente no mercado brasileiro.

Levantamento realizado pelos Cartórios de Protesto aponta que 209 protestos deixaram de aparecer nas consultas públicas em Itapeva, embora as dívidas continuem existindo e permaneçam regularmente registradas nos Cartórios. No estado, a medida afeta 37 credores e envolve 27 devedores, cujas pendências deixam de ser visualizadas por instituições financeiras, comerciantes, fornecedores e demais agentes econômicos que utilizam essas informações para análise de risco e concessão de crédito.

Na prática, o protesto permanece válido e ativo no Cartório onde foi feito, mas deixa de ser exibido em sistemas nacionais de consulta e em plataformas utilizadas pelo mercado para verificar a situação financeira de pessoas físicas e jurídicas. O resultado é a criação de uma aparência artificial de adimplência, capaz de induzir terceiros a erro em operações comerciais, financiamentos, vendas a prazo e contratação de serviços.

Os números de Itapeva refletem um movimento de alcance nacional. Nos últimos cinco anos, 2,9 milhões de dívidas protestadas deixaram de aparecer nas consultas públicas brasileiras, totalizando R\$ 130 bilhões em valores retirados das bases de informação utilizadas pelo mercado. Desse total, R\$ 20,8 bilhões correspondem a créditos públicos, afetando diretamente a arrecadação de estados, municípios e da própria União. Mais de 66 mil credores brasileiros tiveram

informações sobre seus créditos retiradas das consultas nacionais.

O crescimento desses casos, que ganhou repercussão nacional, levou o Conselho Nacional de Justiça (CNJ) a editar norma específica – Provimento nº 225/26 – para monitorar decisões judiciais que determinam a retirada de protestos das consultas públicas de crédito, ampliando o acompanhamento nacional do fenômeno e seus impactos sobre a segurança do mercado.

Para especialistas, o prejuízo ultrapassa a esfera individual dos credores atingidos. Quando informações relevantes sobre inadimplência deixam de ser acessíveis ao mercado sem que a dívida tenha sido quitada, aumenta-se o risco das operações econômicas, encarece-se o crédito e reduz-se a segurança das relações comerciais.

“A publicidade dos protestos é fundamental para o funcionamento do mercado de crédito. Quando uma di-

vida válida deixa de aparecer das consultas públicas sem que tenha sido paga, cria-se uma distorção que prejudica credores, compromete a transparência das relações comerciais e aumenta o risco para todos aqueles que concedem crédito ou realizam negócios”, afirma Alexandre Arcaro, presidente do Instituto de Estudos de Protesto de Títulos do Brasil – Seção São Paulo (IEPTB/SP).

A publicidade das dívidas protestadas é garantida pela legislação brasileira e reforçada pelas Leis Federais nº 9.492/1997 e nº 14.382/2022, que asseguram o acesso público às informações de inadimplência justamente para permitir maior segurança jurídica, estimular soluções negociais e auxiliar a tomada de decisões por cidadãos, empresas e instituições financeiras.

Com atuais R\$ 412,8 mil em dívidas retiradas das consultas públicas em Itapeva e outros R\$ 130 bilhões já ocultados ao longo do tempo

em todo o país, o chamado Golpe do Limpa Nome deixa de ser apenas uma controvérsia processual para se tornar um problema econômico de alcance nacional, com impactos diretos sobre credores, consumidores, empresas, poder público e sobre a confiança necessária para o funcionamento do mercado de crédito brasileiro.

### Sobre os Cartórios de Protesto

Presentes em todo Estado de São Paulo, os 410 Cartórios de Protesto dão uma contribuição fundamental para a economia do País, garantindo e protegendo os direitos e deveres dos consumidores e das empresas e recuperando créditos para os setores público e privado. Os cartórios são criados e regulados por lei, fiscalizados pelo Poder Judiciário, sendo um braço auxiliar da Justiça. A Central do Protesto de SP - www.protestosp.com.br - reúne os serviços digitais de todos os Cartórios do Estado.



15 3522-0748  
15 99723-4199

27 anos trabalhando com o melhor preço e qualidade que você pode encontrar!

Av. Paulina de Moraes, 1383, Jardim Maringá, Itapeva/SP

# SP reforça orientação sobre vacina contra febre amarela após novo caso no Vale do Paraíba

A Secretaria de Estado da Saúde de São Paulo (SES-SP) registrou, nesta semana, o 11º caso de febre amarela em 2026. O paciente é um homem, de 55 anos, sem histórico de vacinação e residente da cidade de Lagoinha, no Vale do Paraíba, região que concentra 82% dos casos da doença neste ano.

Desde o início do ano, foram registrados 11 casos e seis óbitos da doença em todo o Estado. Nove casos foram na região do Vale do Paraíba, com cinco óbitos; um na região de Sorocaba, sem óbito; e um na região de Bauru, com um óbito. Nenhum dos casos e óbitos registrados possuíam histórico de vacinação.

Com a aproximação das férias escolares, a SES-SP recomenda que o imunizante deve ser aplicado ao menos dez dias antes da exposição ao risco. A orientação é que pessoas que ainda não receberam a vacina procurem a unidade de saúde mais próxima para atualizar a situação vacinal, especialmente antes de viagens para áreas rurais, de mata ou regiões com cir-



culação do vírus.

“A vacina contra a febre amarela é segura, eficaz e está disponível nas Unidades Básicas de Saúde dos 645 municípios paulistas. Desde 2019, a imunização é recomendada para toda a população do estado. Por isso, a orientação é que quem ainda não se vacinou procure uma UBS, especialmente antes de viagens para áreas de mata ou regiões com circulação do

vírus”, afirma a diretora do Centro de Vigilância Epidemiológica do Estado de São Paulo (CVE-SP), Tatiana Lang.

A Secretaria está monitorando continuamente o cenário epidemiológico e mantém ativas as ações de vigilância e prevenção em todo o estado. A orientação é que casos suspeitos sejam comunicados imediatamente aos serviços de saúde, contribuindo para a resposta rápida e a redução

do risco de transmissão.

Os dados atualizados de casos pela doença estão disponíveis no painel do Núcleo de Informações Estratégicas em Saúde (NIES) da SES-SP: <https://nies.saude.sp.gov.br/ses/febre-amarela>

**Quais são os sintomas da febre amarela**

Os sintomas iniciais da febre amarela incluem febre de início súbito, calafrios, dor

de cabeça intensa, dores nas costas, dores no corpo, náuseas, vômitos, fadiga e fraqueza.

**Como a febre amarela é transmitida**

A febre amarela é transmitida por mosquitos infectados pelo vírus e possui dois ciclos de transmissão: silvestre e urbano. No ciclo silvestre, os principais vetores são os mosquitos dos gêneros *Haemagogus* e *Sabethes*.

Os primatas não humanos atuam como hospedeiros amplificadores do vírus e também são vítimas da doença, assim como os seres humanos, considerados hospedeiros acidentais nesse ciclo.

No ciclo urbano, a transmissão ocorre pelo mosquito *Aedes aegypti*, caso esteja infectado. Não há registro de febre amarela urbana no Brasil desde 1942.

**Quem deve se vacinar contra a febre amarela**

A vacina contra a febre amarela é gratuita e integra o calendário de rotina. O esquema vacinal recomendado é:

Crianças: uma dose aos 9

meses e reforço aos 4 anos;

Pessoas que receberam apenas uma dose antes dos 5 anos: devem receber reforço;

Pessoas de 5 a 59 anos não vacinadas: dose única;

Pessoas vacinadas com dose fracionada em 2018: devem verificar a necessidade de atualização da caderneta.

Pessoas acima dos 59 anos sem comorbidades graves: que residem, frequentam ou viajarão para regiões com casos humanos ou em primatas não humanos devem se vacinar também.

**Dúvidas sobre a vacinação**

O Governo de SP criou o portal “Vacina 100 Dúvidas”, com respostas para as perguntas mais frequentes sobre vacinação feitas nos buscadores da internet. A ferramenta esclarece dúvidas sobre efeitos colaterais, eficácia das vacinas, doenças imunopreveníveis e os riscos da não imunização. O acesso está disponível em: [www.vacina100dvidas.sp.gov.br](http://www.vacina100dvidas.sp.gov.br)

(Via Agência SP / Foto: Divulgação/Governo de São Paulo)

## Inscrições abertas para curso gratuito de Técnicas de Pintura Predial

A Prefeitura de Itapeva, por meio do Sebrae ER Sudoeste Paulista Itapeva, SENAI e Fundo Social do Município, Secretária de Indústria e Comércio de Itapeva está com as inscrições abertas para o curso gratuito de Técnicas de Pintura Predial.

A iniciativa visa capacitar cidadãos para o mercado de trabalho e fomentar o empreendedorismo local no se-

tor da construção civil, além de proporcionar uma alternativa para a geração de renda.

O treinamento terá uma carga horária total de 60 horas, com aulas ministradas pelo docente Claudio do SENAI. Além da parte técnica, o cronograma inclui módulos de gestão em parceria com o SEBRAE/IBS nos dias finais do curso.

Lembrando que as inscrições devem ser realizadas

exclusivamente de forma presencial, das 8h às 17h, na Rua Sinhô de Camargo, 385.

O curso acontecerá entre os dias 24 de junho a 20 de julho (aulas técnicas de segunda a sexta até dia 16 de julho), seguidas pelos dias de gestão). Serão disponibilizadas 16 vagas por turma na SEMIC de Itapeva, sendo a 1ª Turma das 12h30 às 16h30, para maiores de 18 anos.

## Hoje tem Brasil na Copa: Prefeitura de Itapeva promove transmissão de Brasil x Haiti no Ginásio CCE

Os torcedores de Itapeva terão a oportunidade de acompanhar juntos mais um compromisso da Seleção Brasileira na Copa do Mundo. A Prefeitura Municipal promove nesta quinta-feira (19), a partir das 21h30, a transmissão ao vivo da partida entre Brasil e Haiti no Ginásio CCE.

A iniciativa é realizada por

meio de uma ação conjunta entre a Secretaria de Cultura & Turismo e a Secretaria de Esportes, que disponibilizarão um telão para a exibição do confronto válido pela fase de grupos da competição.

Segundo a administração municipal, a proposta é oferecer um espaço de convivência para que moradores possam acompanhar o

jogo em clima de torcida e confraternização. A estrutura foi preparada para receber públicos de diferentes idades.

A entrada é gratuita e a expectativa é reunir um grande número de torcedores para apoiar a Seleção Brasileira em mais um desafio na busca pelo hexacampeonato mundial.

## CURSO GRATUÍTO

VAGAS ABERTAS

GRATUITO

PRESENCIAL

# Técnicas para Pintura Predial – 60h

**PERÍODO DAS AULAS:**  
24/06/2026 a 20/07/2026

**HORÁRIO:**  
12: 30 H ÀS 16:30 H

**INSCRIÇÕES:**  
As inscrições serão realizadas no **Fundo Social de Solidariedade - Escola de Gastronomia**  
R. Sinhô de Camargo, 385 - Centro

Dás 8h00 às 11h00 - 13h00 às 17h00

# ITAPEVA NA COPA

19/06, às 21h30

Ginásio CCE

TELÃO GIGANTE

BRASIL

X

HAITI

AMBIENTE FAMILIAR

# Massa de ar frio derruba temperaturas em Itapeva; mínima pode chegar a 6°C

A Defesa Civil do Estado de São Paulo emitiu um alerta para a chegada de uma intensa massa de ar frio que deve provocar queda acentuada das temperaturas em diversas regiões paulistas nos próximos dias. Em Itapeva, os termômetros podem registrar mínima de até 6°C entre quinta-feira (18) e sexta-feira (19).

De acordo com a previsão divulgada pelo programa São Paulo Sempre Alerta, o frio mais intenso será sentido durante as madrugadas e nas primeiras horas da manhã. A orientação é para que a população redobre os cuidados, especialmente com crianças, idosos, pessoas em situação de vulnerabilidade e animais de estimação.

A partir de sábado (20), a tendência é de elevação gradual das temperaturas mínimas, que devem voltar a ficar acima dos 10°C em grande parte do estado.

As autoridades seguem monitorando as condições climáticas e orientam a população a acompanhar os canais oficiais para novas atualizações.

# Superávit do agro paulista registra mais de US\$ 8 bilhões em cinco meses

O agronegócio paulista registrou superávit de US\$ 8,37 bilhões nos cinco primeiros meses de 2026. O resultado foi impulsionado por exportações que somaram US\$ 10,85 bilhões, frente a importações de US\$ 2,48 bilhões. No período, o setor respondeu por 38,5% do total das exportações do estado de São Paulo, enquanto as importações do agronegócio representaram 6,9% do total estadual.

Para o secretário de Agricultura e Abastecimento do Estado de São Paulo, Geraldo Melo Filho, o resultado demonstra a capacidade do setor de manter e ampliar sua participação nos mercados internacionais mesmo em um ambiente menos favorável para os preços agrícolas.

“Quando o preço cai e o volume cresce, o mérito está mais dentro da porteira do que em um momento favorável de mercado, que de fato não está acontecendo praticamente para nenhuma cadeia. Esse é um diferencial do agro paulista. Mesmo diante da redução das cotações internacionais de importantes commodities, o setor ampliou o volume exportado e manteve um superávit superior a US\$ 8 bilhões. É um resultado que reflete produtividade, tecnologia e a capacidade dos produtores paulistas de seguir atendendo mercados cada vez mais exigentes.”

Apesar da redução de 3,2% no valor exportado, em comparação com o mesmo período do ano passado, o volume embarcado cresceu 5,2%, aponta o diretor da APTA, Carlos Nabil Ghobril. “Isso mostra que o agronegócio paulista continua vendendo mais produtos ao exterior. O principal impacto veio da queda dos preços internacionais de commodities importantes, como açúcar e suco de laranja”, afirma.

## Principais produtos exportados

O complexo sucroalcooleiro foi responsável por 21,3% do total exportado pelo agro paulista, totalizando US\$ 2,3 bilhões. Deste total, o açúcar representou 95,1% e o álcool etílico, etanol, 4,9%. O setor de carnes veio logo em segui-



da, com 17,0% das vendas externas do setor, totalizando US\$ 1,8 bilhão, com a carne bovina respondendo por 83,5%. O complexo soja teve participação de 14,3% do total exportado, registrando US\$ 1,05 bilhão, 84,3% referentes à soja em grão e 10,7% de farelo de soja.

Produtos florestais representaram 13,0% do valor exportado, com US\$ 1,4 bilhão, com 65,1% de celulose e 28,8% de papel. Os sucros responderam por 7,5% de participação, somando US\$ 813,2 milhões, dos quais 96,3% são referentes ao suco de laranja. Esses cinco grupos representaram, em conjunto, 73,1% das exportações do agronegócio paulista. O café ocupa a sexta posição, com 6,4% de participação na pauta de exportações, somando US\$ 689,2 milhões, 67,9% referentes ao café verde e 27,4% de café solúvel.

As variações nos valores exportados, em comparação com o mesmo período do ano passado, apontaram aumentos nas vendas dos grupos de carnes (+20,1%), complexo soja (+17,4%) e produtos florestais (+12,7%), além de quedas nos grupos de sucros (-39,3%), sucroalcooleiro (-16,6%) e café (-16,5%).

Para José Alberto Ângelo, pesquisador do Instituto de Economia Agrícola (IEA-APTA), os produtos florestais seguem entre os destaques da pauta exportadora, impulsionados por uma demanda internacional aquecida por celulose.

## Principais destinos

A China segue sendo o principal destino das exportações, com 27,8% de participação, adquirindo principalmente produtos do

complexo soja, carnes, florestais e fibras têxteis. A União Europeia aparece em seguida, com 14,7% de participação, enquanto os Estados Unidos responderam por 10,2%.

## Participação no agro nacional

No cenário nacional, o agronegócio paulista ocupa o segundo lugar no ranking de exportações, com 15,4% de participação, logo atrás de Mato Grosso (20,7%).

## Cenário futuro

O diretor da entidade acredita que o comércio exterior segue cercado de incertezas, influenciado por fatores como preços internacionais, custos logísticos e cenário geopolítico, mas que ainda assim, há expectativa de fortalecimento das exportações de açúcar ao longo do segundo semestre: “A restrição das exportações indianas pode abrir oportunidades adicionais para o açúcar brasileiro em mercados estratégicos, especialmente na Ásia”, completa.

## APTA

A [Diretoria de Pesquisa dos Agronegócios \(APTA\)](#) é o órgão responsável por coordenar as atividades de pesquisa científica da [Secretaria de Agricultura e Abastecimento do Estado de São Paulo](#). Em sua estrutura estão presentes sete Instituições de Ciência e Tecnologia, com unidades distribuídas por todas as regiões do estado: Instituto Agrônomo (IAC), Instituto Biológico (IB), Instituto de Economia Agrícola (IEA), Instituto de Pesca (IP), Instituto de Tecnologia de Alimentos (ITAL), Instituto de Zootecnia (IZ) e Apta Regional.

Via Agência SP.

**DEFESA CIVIL INFORMA**

## Massa de ar frio

provoca queda acentuada das temperaturas nos próximos dias

**REDOBRE OS CUIDADOS!**

# COFESA

Tradição e Qualidade *Sempre!*

**COFESA LOJA 6**

Pça. 20 de Setembro, 326 - Centro

Fones: (15) 3522 4059 - 3522 0071

**COFESA LOJA 8**

Rua Rui Barbosa, 494 - Centro

Fones: (15) 3522 4344 - 3522 4352

**COFESA MAX**

Av. Dona Paulina de Moraes, 926 Jd. Maringá

Fone: (15) 3524 9191

**Cofesa - Comercial Ferreira Santos Ltda.**

DIRETORIA - COMPRAS - ADMINISTRAÇÃO

FONE PABX: (15) 3522-4580

<p><b>LOJA 01 - ITARARÉ - SP</b> Fone: (15) 3532.4644 - Fax: (15) 3532.4487</p> <p><b>LOJA 02 - ITARARÉ - SP</b> Fone: (15) 3532.4611 - 3532.4420</p> <p><b>LOJA 06 - ITAPEVA - SP</b> Fone: (15) 3522.4059 - Fax: (15) 3522.0071</p> <p><b>LOJA 07 - ITARARÉ - SP</b> Fone: (15) 3532.4007 - 3532.4648</p> <p><b>LOJA 08 - ITAPEVA - SP</b> Fone: (15) 3522.4344 - Fax: (15) 3522.4352</p> <p><b>LOJA 09 - ITARARÉ - SP</b> Fone: (15) 3532.4119 - 3532.4046</p>	<p><b>LOJA 10 - ITAPETININGA - SP</b> Fone: (15) 3271.1355 - Fax: (15) 3272.4370</p> <p><b>LOJA 11 - COFESA ELETRÔ - ITARARÉ - SP</b> Fone: (15) 3532.4444</p> <p><b>LOJA 14 - CAPÃO BONITO - SP</b> Fone: (15) 3542.1163 - Fax: (15) 3542.2409</p> <p><b>LOJA 15 - ITAPEVA - SP</b> PABX: (15) 3524.9191</p> <p><b>LOJA 17 - CAPÃO BONITO - SP</b> PABX: (15) 3543-9700</p> <p><b>LOJA 18 - ITAPETININGA</b> PABX: (15) 3376-8100</p>
---	--

## SOCIAL



Uma aventura mágica para celebrar em dobro! Com o tema Harry Potter, *Olívia* comemorou seus 7 anos e *Lavinia* seus 9 anos em uma festa cheia de magia, diversão e momentos inesquecíveis no Buffet Fer Fer Vendo. Ao lado dos pais, *Larissa* e *Samuel*, familiares e amigos viveram uma festa digna de Hogwarts. Que a felicidade acompanhe sempre as meninas em cada nova página de suas histórias! Parabéns.

# Encontro do Progressistas reúne deputados federais em Capão Bonito

Os deputados federais Maurício Neves e Simone Marquette participarão do Encontro Sudoeste Paulista, promovido pelo partido Progressistas (PP), no próximo dia 20 de junho (sábado), em Capão Bonito. O evento está marcado para começar às 9h, no Salão Parque das Águas,

localizado na Rua Mario Milani, 150, Vila Santa Rosa.

O encontro reunirá lideranças políticas, filiados e apoiadores da legenda de diversas cidades da região.

A proposta do evento é promover discussões sobre o cenário político regional, além de fortalecer a articulação en-

tre representantes do partido e lideranças municipais.

A expectativa é de que o encontro reúna participantes de diferentes municípios do Sudoeste Paulista, proporcionando um espaço para diálogo, troca de experiências e debate sobre temas de interesse regional.

**Progressistas 11**  
Anos de história e novos caminhos

DEPUTADO FEDERAL  
**MAURÍCIO NEVES**

DEPUTADA FEDERAL  
**SIMONE MARQUETTO**

**ENCONTRO SUDOESTE PAULISTA**

**20 DE JUNHO (SÁBADO)** A PARTIR DAS 9H

**SALÃO PARQUE DAS ÁGUAS**  
R. MARIO MILANI, 150 - VILA SANTA ROSA, CAPÃO BONITO - SP

# Inscrições para a Capão Bonito Cup 2026 seguem abertas até 20 de junho

Estão abertas até o próximo dia 20 de junho as inscrições para a Capão Bonito Cup 2026, considerada uma das principais competições de futebol amador da região. O torneio é promovido pela Secretaria Municipal de Esporte, Lazer e Turismo de Capão Bonito.

A competição contará com disputas em quatro categorias: Série Ouro (regional), Série Prata (municipal),

Veterano 37+ (regional) e Cinquentão 50 (regional), reunindo equipes de Capão Bonito e de municípios vizinhos.

Os jogos serão realizados no Estádio Municipal, antigo campo do Elosport, tradicional palco de competições esportivas da cidade.

De acordo com a organização, a expectativa é reunir dezenas de equipes e movimentar o futebol amador regional, promovendo

integração entre atletas e incentivando a prática esportiva.

As equipes interessadas em participar podem obter mais informações e realizar a inscrição diretamente na Secretaria de Esportes, localizada no Estádio Municipal, ou por meio do contato com o organizador João Porco, pelo WhatsApp (15) 99631-3426.

O prazo para inscrições termina no dia 20 de junho.

**INSCRIÇÕES ABERTAS!**

**CAPÃO BONITO CUP 2026**

**SÉRIE OURO Regional**

**SÉRIE PRATA Municipal**

**VETERANO 37+ Regional**

**CINQUENTÃO 50 Regional**



EDITAL DE CONVOCAÇÃO

ASSEMBLEIA GERAL ORDINÁRIA E EXTRAORDINÁRIA – AGO/AGE

COOPERATIVA DE PRODUÇÃO DE PLANTAS MEDICINAIS – COOPLANTAS  
CNPJ: 11.547.823/0001-58

A COOPERATIVA DE PRODUÇÃO DE PLANTAS MEDICINAIS – COOPLANTAS, com sede na fazenda Pirituba, Bairro Agrovila V, Município de Itaberá – SP, convoca seus cooperados (as) para se reunir em Assembleia Geral Extraordinária que será realizado (a) no dia 04 de Julho de 2026, às 09:00 (nove horas) em primeira convocação 2/3 dos cooperados (as) com 50% mais um e em segunda convocação para as 10:00 (dez horas), em terceira e última convocação para as 10:30 (dez horas e trinta minutos) quórum mínimo de 10 cooperados (as) que realizará em sua sede própria, com a seguinte ordem do dia:

Convocamos todas e todos os cooperados em dia com suas obrigações estatutárias para se reunirem em Assembleia Geral Ordinária e Extraordinária, a ser realizada nas seguintes condições:

DATA: 04 de julho de 2026

HORÁRIOS:

- 1ª Chamada: 09h00, com a presença da maioria absoluta dos cooperados aptos a votar;
- 2ª Chamada: 11h00, com qualquer número de cooperados presentes. (Encerramento previsto às 15h00)

LOCAL: Sede da COOPLANTAS – Assentamento Pirituba II, Agrovila V, Município de Itaberá – SP.

ORDEM DO DIA

PARTE ORDINÁRIA (AGO)

1. Prestação de contas referente ao exercício de 2025: apresentação do relatório de gestão, demonstrativos contábeis e parecer do Conselho Fiscal;
2. Deliberação e aprovação das contas do exercício de 2025;
3. Deliberação sobre a destinação de sobras ou rateio de perdas, se houver;
4. Eleição e posse dos membros da Diretoria Executiva e do Conselho Fiscal para a gestão 2026;
5. Homologação da admissão de novos cooperados;
6. Homologação de desligamentos, se houver;

**COOPLANTAS - Cooperativa de Produção de Plantas Medicinais**  
(15) 99885-8441 | contato@coopplantas.com.br | www.coopplantas.com.br  
Fazenda Pirituba II, S/N, Agrovila V. Itaberá - SP - Brasil



7. Aprovação do Regimento Interno da Cooperativa.

PARTE EXTRAORDINÁRIA (AGE)

1. Discussão e deliberação sobre a reforma e atualização do Estatuto Social da COOPLANTAS;
2. Aprovação do texto consolidado do novo Estatuto Social;
3. Autorização para registro da ata, da nova gestão e do Estatuto Social na Junta Comercial do Estado de São Paulo – JUCESP.

INFORMAÇÕES GERAIS:

A documentação referente aos assuntos da pauta (contabilidade, relatórios, minuta do novo Estatuto e Regimento Interno) estará à disposição dos cooperados na sede da Cooperativa a partir da data de publicação deste edital, podendo ser consultada e analisada previamente.

Itaberá/SP, 19 de junho de 2026.

*Ivonete Fagundes*

**Ivonete Fagundes**  
Presidente da Coopplantas

**COOPLANTAS - Cooperativa de Produção de Plantas Medicinais**  
(15) 99885-8441 | contato@coopplantas.com.br | www.coopplantas.com.br  
Fazenda Pirituba II, S/N, Agrovila V. Itaberá - SP - Brasil

A 10ª EDIÇÃO DA

**PRIME**

JÁ CHEGOU!

Histórias que *inspiram.*  
Valores que *permanecem.*

Conheça empresários, profissionais e trajetórias que transformam nossa região através do trabalho, da ética e da visão de futuro.

Excelência que se traduz em confiança

Entre números e leis, ética, técnica e visão estratégica são os pilares de um mercado cada vez mais exigente.

UMA EDIÇÃO FEITA PARA QUEM VALORIZA GRANDES HISTÓRIAS.

# Polícia Civil apura caso envolvendo paciente atendido na UPA de Itapeva; Prefeitura divulga esclarecimento

A Polícia Civil de Itapeva apura as circunstâncias envolvendo o atendimento prestado a Júlio Cesar Silva na Unidade de Pronto Atendimento (UPA) do município. O caso passou a ser investigado após o registro de um boletim de ocorrência por uma familiar da vítima, que buscou esclarecimentos sobre os fatos que antecederam o agravamento de seu estado de saúde.

Conforme o boletim de ocorrência, uma sobrinha de Júlio procurou a delegacia relatando dúvidas sobre o atendimento prestado e solicitando a apuração dos fatos. Segundo o registro policial, familiares acompanharam a

evolução do quadro clínico do paciente e passaram a questionar as circunstâncias da ocorrência após o agravamento de seu estado de saúde e posterior transferência para atendimento hospitalar especializado.

O documento também registra que familiares buscaram esclarecimentos junto aos órgãos envolvidos e manifestaram interesse em obter informações e registros que possam contribuir para o entendimento do caso.

Em nota divulgada nesta quarta-feira (17), a Prefeitura de Itapeva informou que a ocorrência teve início na noite de segunda-feira (15), por volta das 21h40, quando

a Polícia Militar acionou o Serviço de Atendimento Móvel de Urgência (SAMU) para atender Júlio, que se encontrava em via pública apresentando quadro de agitação e confusão mental. Após avaliação inicial, ele foi encaminhado à UPA para atendimento médico.

Segundo a administração municipal, durante os procedimentos de atendimento houve necessidade de apoio da Guarda Civil Municipal para garantir a segurança dos profissionais, do paciente e dos demais usuários da unidade. A Prefeitura informou ainda que houve necessidade de contenção do paciente e que eventuais ocorrências registradas durante o atendimento serão objeto de apuração pelas autoridades competentes.

Ainda de acordo com a nota oficial, após o atendimento inicial, Júlio apresentou agravamento do quadro clínico, evoluindo para duas paradas cardiorrespiratórias. Após ser estabilizado pela equipe médica, ele foi transferido para a Santa Casa de Misericórdia de Itapeva, onde permaneceu internado na Unidade de Terapia Intensiva (UTI).

A Prefeitura informou que o paciente faleceu na manhã desta quarta-feira (17). Diante dos fatos, a administração municipal comunicou que determinou o encaminhamento do caso à Polícia Civil para a adoção das medidas cabíveis e para a apuração completa das circunstâncias da ocorrência.



A Prefeitura também manifestou solidariedade aos familiares e amigos de Júlio Cesar Silva.

As investigações seguem sob responsabilidade da Polícia Civil, que deverá reunir depoimentos, documentos e demais elementos necessários para o esclarecimento dos fatos.

Confira abaixo a nota oficial da Prefeitura na íntegra:

A Prefeitura Municipal de Itapeva informa que a ocorrência envolvendo o senhor Júlio ocorreu na noite de segunda-feira, dia 15 de junho de 2026, por volta das 21h40, quando a Polícia Militar, que o acompanhava em via pública diante de um quadro de agitação e confusão mental, acionou o Serviço de Atendimento Móvel de Urgência (SAMU). Após avaliação inicial, ele foi encaminhado à Unidade de Pronto Atendimento (UPA) para atendimento médico.

Ao dar entrada na unida-

de, durante os procedimentos de triagem, houve um episódio de conflito envolvendo profissionais da equipe de enfermagem, sendo necessário solicitar o apoio da Guarda Civil Municipal para garantir a segurança dos profissionais, do próprio paciente e dos demais usuários presentes no local.

Durante a ocorrência, houve a necessidade de contenção do paciente e, segundo informações preliminares, teria ocorrido uma possível agressão, fato que deverá ser devidamente apurado pelas autoridades competentes.

Posteriormente, o senhor Júlio apresentou agravamento de seu quadro clínico, evoluindo para duas paradas cardiorrespiratórias. Após os procedimentos de estabilização realizados pela equipe médica, ele foi transferido para a Santa Casa de Misericórdia de Itapeva, onde permaneceu internado na Unidade de Terapia Intensiva

(UTI), vindo a óbito na manhã desta quarta-feira.

Assim que a Administração Municipal tomou conhecimento dos fatos, determinou o imediato encaminhamento do caso à Polícia Civil para a adoção das medidas cabíveis. Foi instaurado inquérito policial para apuração completa das circunstâncias envolvendo a ocorrência, incluindo os fatos que antecederam o atendimento e aqueles relacionados ao falecimento do paciente.

A Prefeitura de Itapeva reafirma seu compromisso com a transparência, com a correta apuração dos fatos e com o respeito às instituições responsáveis pela investigação, colocando-se à disposição para colaborar integralmente com todos os esclarecimentos necessários.

Neste momento de dor, manifestamos nossos mais sinceros sentimentos e solidariedade aos familiares e amigos do senhor Júlio.

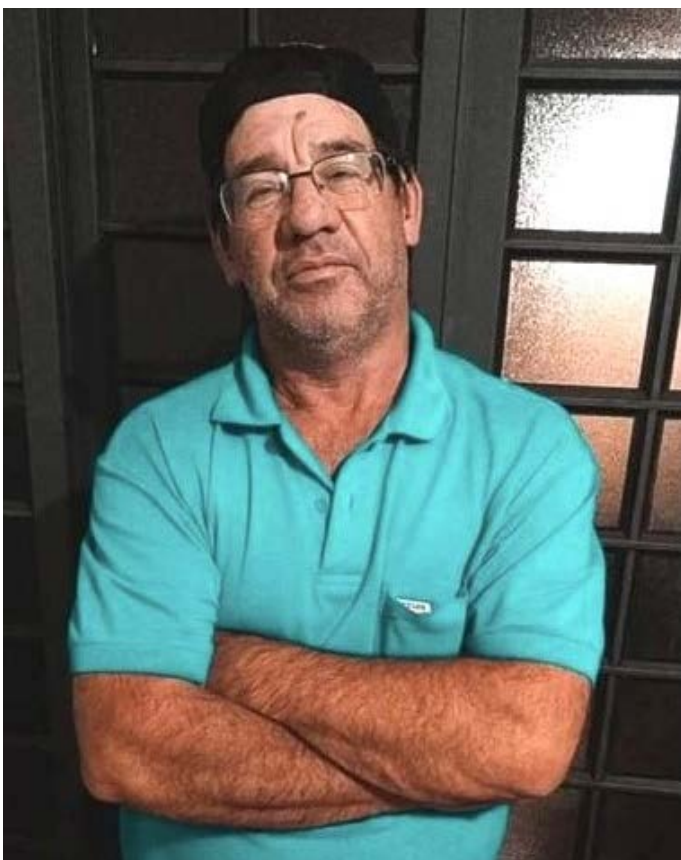



## GUIA COMERCIAL

# Sua empresa precisa estar aqui.

Mais visibilidade, mais clientes e mais oportunidades para o seu negócio crescer!



**MAIS CLIENTES**



**MAIS VISIBILIDADE**



**SEU NEGÓCIO EM DESTAQUE**



**ENCONTRADO NO GOOGLE**



**PRESENÇA DIGITAL**



**O seu guia de Restaurantes**

CATEGORIAS EMPREGO TELEFONES ÚTEIS  
ANUNCIE JORNAL ITA NEWS REVISTA  
PREMIAÇÕES

O que esta procurando?

Todas as categorias

Todas as cidades

Categorias mais buscadas

- Restaurantes
- Lanchonetes
- Pizzarias
- Cafeterias
- Sorveterias
- Bares



## FAÇA PARTE DO GUIA COMERCIAL





# PAULO RICARDO

## TOUR 40 ANOS

**30. OUT**  
**DE 2026**



PATROCÍNIO MASTER

**dom**  
ODONTOLOGIA

**Italinea**  
MÓVEIS PLANEJADOS

**GRUPO SOL NASCENTE**  
LANCHONETE

**RIMAFER**  
Consultoria e Assessoria Contábil

**NENANI**  
EMBALAGENS

**IMPÉRIO**  
IMÓVEIS  
impepio\_napera  
impepio\_napera

**C**  
CacauShow  
ITAPEVA

**Rosana Nito**



RÁDIO PIRATA