

ITA NEWS

Fundador: Francisco Carli Neto | Editor-Chefe: Andrey Carli | Ano XXII - Edição 1.378 | Itapeva, 30 de Janeiro de 2026 | www.jornalitanews.com.br

Prefeitura de Itapeva abre credenciamento para empresas da construção civil no âmbito do Minha Casa, Minha Vida



PÁGINA 02

Santa Casa de Itapeva registra quase 700 atendimentos no Pronto-Socorro em uma semana



A Santa Casa de Misericórdia de Itapeva divulgou o boletim informativo referente ao período de 21 a 27 de janeiro de 2026, que aponta um total de 699 atendimentos realizados no Pronto-Socorro ao longo da semana.

PÁGINA 03

Sebrae-SP promove palestra gratuita sobre como transformar os desafios de 2026 em oportunidades de crescimento

PÁGINA 07

Banco de Sangue de Itapeva precisa de doadores com urgência

PÁGINA 07

Projeto propõe criação do Programa "Saúde Sim, Obesidade Não" em Itapeva

PÁGINA 05

GCM apreende drogas durante averiguação de denúncia na Vila Mariana



PÁGINA 03

GCM apoia Polícia Civil em flagrante de tráfico de drogas na Vila Mariana



PÁGINA 03

Escola Estadual Jeminiano David Müzel adere ao modelo de Escola Cívico-Militar em Itapeva



PÁGINA 06

BIR
RADIADORES
ESCAPAMENTOS
LINHA LEVE E PESADA

Consertos de Radiadores
Limpeza em Geral
Soldas Intercooler

15 99782.6133
15 99659.1481

Av. Mário Covas, 1479- Jd. Maringá - Itapeva

SOLUÇÃO
AUTO CENTER

- PNEUS
- SUSPENSÃO
- ALINHAMENTO
- BALANCEAMENTO
- HIGIENIZAÇÃO
- FLUÍDO DE FREIO
- LIMPEZA DE BICO
- CORREIA DENTADA

15 99695-5685

solucaoautomotivo@gmail.com
solucaoautocenter.itapeva

Av. Roberto Gemignani, 198 - Centro - Itapeva/SP (Antiga Italuz)

SOLUÇÃO
A CASA DA BORRACHA

(15) 99727-5797

ITAPEVA Rua Átila Martins Bonilha, 35, Jardim Maringá
ITABERÁ Avenida Serviliano Silva, 285, Jardim Rossi

AIRO
Baterias

15 3522-0748
15 99723-4199

27 anos trabalhando com o melhor preço e qualidade que você pode encontrar!

Av. Paulina de Moraes, 1383, Jardim Maringá, Itapeva/SP

SINTICOM

(15) 3522-1710

www.sinticomitapeva.com.br

[/sinticomitapeva](https://www.instagram.com/sinticomitapeva) @sinticomitapeva

Av. Paulina de Moraes, 177, Vila Ophelia

FER FER VENDO
BUFFET

ALUGUEL DO SALÃO OU FESTA COMPLETA EM ATÉ 6x SEM JUROS NO CARTÃO DE CRÉDITO

Tel: (15) 3522-1139 / 99749-6326

Rua Epaminondas Ferreira Lobo, 33 - Centro - Itapeva/SP (Atrás da Praça do Correio)

EDITORIAL

Entre o sol e a tempestade: o clima de Itapeva dentro e fora da política

Itapeva vive dias curiosos. Em poucas horas, o céu alterna entre o azul intenso do calor quase escaldante e o cinza carregado das chuvas repentinas, acompanhadas de vento e queda brusca de temperatura. O guarda-chuva divide espaço com o ventilador, e o morador aprende a conviver com a instabilidade como parte da rotina.

Esse cenário climático, no entanto, parece extrapolar a meteorologia. Ele se reflete, de maneira simbólica, no ambiente político da cidade. Assim como o tempo, a política local também tem oscilado entre momentos

de aparente calma e outros de tensão elevada, debates acalorados e decisões que chegam como verdadeiras tempestades.

Há dias em que o clima político esquenta. Discursos inflamados, embates públicos, redes sociais em ebulição e bastidores fervendo. Em outros, o tom muda repentinamente: surgem discursos de conciliação, promessas de diálogo e a expectativa de estabilidade, até que novas nuvens se formem no horizonte.

A cidade sente. Assim como o clima instável afeta a saúde, o humor e o dia a dia da população, a instabilidade política gera insegurança, desgaste e desconfiança. O cidadão, que já se adapta ao calor e à chuva, espera não precisar se adaptar também a sobressaltos constantes na condução dos assuntos públicos.

Talvez Itapeva precise, tanto no tempo quanto na política, de mais equilíbrio. Menos extremos, mais junção. Menos tempestades repentinas e mais dias firmes, em que o sol não queime demais e a chuva venha na medida certa. Porque, no fim, quem vive na cidade não quer apenas saber se vai chover amanhã... Quer saber se pode confiar no rumo que está sendo tomado hoje.

Prefeitura de Itapeva abre credenciamento para empresas da construção civil no âmbito do Minha Casa, Minha Vida

Está aberto o Edital de Credenciamento nº 01/2026, referente ao Processo Administrativo nº 16.449/2025, que trata de chamamento público para o credenciamento de pessoas jurídicas do ramo da construção civil. O objetivo é a seleção de empresas para a elaboração de projetos e construção de unidades habitacionais de interesse social, no âmbito do Programa Minha Casa, Minha Vida, Faixa 01 (FAR).

De acordo com o edital,

os interessados deverão apresentar os envelopes contendo a proposta e a documentação de habilitação conforme os critérios estabelecidos. O período para entrega da documentação terá início no dia 30 de janeiro de 2026 e segue até 12 de fevereiro de 2026, das 9h às 12h e das 13h30 às 17h, em dias úteis.

A abertura dos envelopes está prevista para o dia 13 de fevereiro de 2026, às 9h. A documentação deverá ser en-

tregue no Departamento de Compras, localizado na Praça Duque de Caxias, nº 22, Centro, em Itapeva (SP).

O edital completo pode ser retirado no site oficial da Prefeitura de Itapeva, no endereço www.itapeva.sp.gov.br/licitacao, no menu "Licitações". Mais informações sobre o credenciamento podem ser obtidas pelo telefone 0800 000 4673, ramais 2003, 2004 ou 2005, em horário normal de expediente, de segunda a sexta-feira.



Matrículas para a Educação Infantil obrigatória estão abertas em Itapeva

A Prefeitura de Itapeva, por meio da Secretaria Municipal de Educação, informou que estão abertas as matrículas para a Educação Infantil obrigatória, destinada a crianças de 4 e 5 anos de idade.

De acordo com a Secretaria, o período de matrícula é fundamental para garantir o acesso das crianças à educação básica, que é um direito

assegurado por lei e um dever das famílias. A orientação é para que pais e responsáveis não deixem o procedimento para a última hora, a fim de evitar contratemplos e assegurar a vaga.

Os responsáveis devem procurar a unidade escolar mais próxima de sua residência para realizar a matrícula, munidos da documentação necessária da criança. A Se-

cretaria Municipal de Educação reforça a importância da participação das famílias nesse processo, que contribui diretamente para o desenvolvimento educacional e social dos alunos desde a primeira infância.

Mais informações podem ser obtidas diretamente nas unidades escolares da rede municipal ou junto à Secretaria Municipal de Educação.

Ação da GCM impede furto em escola no Distrito do Guarizinho e resulta em prisão em flagrante

Uma ação da Guarda Civil Municipal (GCM) impediu um furto em uma escola localizada no Distrito do Guarizinho, na noite desta quarta-feira (28), por volta das 20h30. A ocorrência resultou na prisão em flagrante de um suspeito.

De acordo com informações da GCM, a equipe estava em ponto de estacionamento no distrito quando foi acionada por um morador, que relatou ter ouvido barulhos no interior da unidade escolar. Os agentes se deslocaram imediatamente até o local e constataram a presença de um indivíduo dentro do prédio.

Ao perceber a aproximação da guarnição, o suspeito tentou fugir. Durante a averiguação, os guardas realizaram uma varredura na escola e localizaram o indivíduo sobre o telhado da unidade. Ele foi abordado, contido e recebeu voz de prisão.

A direção da escola foi acionada e compareceu ao local. Em conjunto com a equipe da GCM, foi realizada uma vistoria no prédio, além do levantamento dos danos causados ao patrimônio. A análise das câmeras de segurança confirmou que os danos e os objetos separados para o furto eram de responsabilidade do suspeito.

O indivíduo foi encaminhado ao Plantão Policial, com apoio da supervisão da

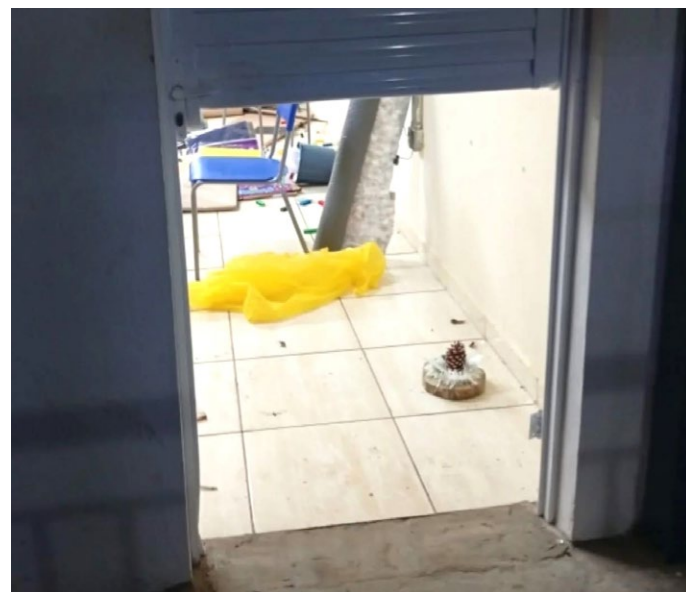

Guarda Civil Municipal. A autoridade de Polícia Judiciária ratificou a prisão em flagrante pelos crimes de dano ao patrimônio e tentativa de furto. O suspeito permaneceu à disposição da Justiça.

ATENÇÃO, PAIS E RESPONSÁVEIS!

O futuro do seu filho começa agora. As matrículas para a Idade Obrigatória (4 e 5 anos) já estão abertas!

Não deixe para a última hora. Garantir a vaga é um direito da criança e um **dever da família.**

Procure a Unidade Escolar mais próximo da sua casa

Documentos em mãos? Vamos lá!

SECRETARIA MUNICIPAL DE EDUCAÇÃO
ITAPEVA

ESTAMOS DE OLHO

Em frente

Começaram a aparecer resultados do trabalho da atual gestão na cidade. Mais uma ambulância chegou para o SAMU nesta semana. Um trabalho bem feito pela equipe para a conquista, que foi possível com emenda da vereadora Lucinha Woolck. Parabéns a todos os envolvidos.

Em frente II

Os serviços de roçada realizados também estão começando a aparecer. Já podemos encontrar praças mais limpas e sem os matos altos.

Mas vai...

O povo quer agilidade, claro. Quer ações que brilham os olhos, que atingem diretamente a população. Em paralelo a isso, os serviços administrativos também precisam caminhar, afinal, são anos de situações mal resolvidas que precisam de atenção também.

Nota 10

Aos oftalmologistas que devem ter ajustado o grau de óculos dos vereadores, pois ago-

ra enxergam tudo bem nítido...

É claro

Parte dos munícipes já entendeu que a postura de alguns edis tem deixado a desejar no quesito "povo". Ou seja, alguns parecem estar trabalhando apenas por si, até mesmo vislumbrando reeleição ou cargos maiores. Enquanto isso a população...

Solução

Talvez a palavra seja essa: solução. Fiscalizar é o dever do vereador, sem dúvidas. Mas cabe ressaltar a importância de fiscalizar com responsabilidade. O que isso quer dizer? Apontar os erros, mas com a coerência de sinalizar uma possível solução. Executivo e Legislativo, em teoria, deveriam caminhar juntos, não é?

O que é

O que significa ser oposição? Ter ideias diferentes, opostas? Ou articular para quem é situação, deixar de ser? Fica o pensamento.

Necessário

A operação tapa-buracos no Anel Viário

Mário Covas se faz necessária, por hora, até que ocorra a obra que a via tanto precisa. Segundo anúncio da prefeita, a obra que vai do CDHU até a saída para Ribeirão Branco tem um custo bem alto, inviável ao cofres do município, mas será viabilizada em breve pelo Governo do Estado. Vamos aguardar.

Cronograma

Até quando o tema mato alto será tratado? A divulgação de um cronograma não poderia facilitar a informação? O número de pessoas envolvidas na capina é suficiente para a demanda atual? Ficam os questionamentos.

SOS

O Banco de Sangue de Itapeva está precisando urgente de doadores. Se você não pode, peça a um amigo, familiar. O importante é mobilizar o maior número de pessoas para a causa, que é de extrema importância. Doar sangue pode salvar vidas!

Boa sorte

Inicia nos próximos dias a pesquisa para o Ita News de Ouro 2026 de Itapeva, Itaberá

e Capão Bonito. Com muitas novidades para esse ano, sendo o destaque a apresentação do renomado cantor Paulo Ricardo. Promete ser inesquecível!

Educação...

Começa em casa! Não adianta os órgãos públicos limparem ruas e praças se o município não cuidar do seu próprio lixo também. O que vemos de lixo acumulado em terrenos, é difícil de acreditar.

Educação II

Lixo em excesso, móveis, tanta coisa descartadas em locais impróprios, que deixam os lugares feios. Consciência começa em casa também. É o nosso dever cuidar do meio ambiente.

Obesidade

Programa Saúde Sim, Obesidade Não é o projeto de Lei do vereador Robson, que entrará em pauta na Câmara de Itapeva. Iniciativa que visa conscientizar sobre os riscos da obesidade e oferecer apoio com nutricionistas e demais profissionais para os munícipes.

GCM apoia Polícia Civil em flagrante de tráfico de drogas na Vila Mariana

Na quarta-feira (28), equipes da Guarda Civil Municipal (GCM) atuaram em apoio à Polícia Civil durante uma ação que resultou na prisão de dois suspeitos por tráfico de drogas no bairro Vila Mariana, em Itapeva (SP).

De acordo com as informações, a Polícia Civil realizava o monitoramento da ativida-

de criminosa quando identificou indivíduos envolvidos na venda de entorpecentes, além de locais utilizados para ocultação das drogas. Diante da constatação, foi realizada a abordagem dos suspeitos com o apoio da GCM.

Durante as buscas, o cão farejador K9 Titan foi empre-

tos previamente observados, onde foram localizadas diversas porções de entorpecentes.

Os suspeitos receberam voz de prisão e foram encaminhados ao Plantão Policial, juntamente com o material apreendido, permanecendo à disposição da autoridade policial para as providências legais.

GCM apreende drogas durante averiguação de denúncia na Vila Mariana

Equipes da Guarda Civil Municipal (GCM) realizaram, na tarde de terça-feira (27), uma apreensão de entorpecentes durante averiguação de denúncia relacionada ao tráfico de drogas na Rua Vicente Eduardo Araújo, no bairro Vila Mariana, em Itapeva (SP).

A ocorrência foi atendida por equipes do Canil, Rádio Patrulha e Supervisão, por volta das 15h30. Segundo as informações, a denúncia indicava que dois indivíduos estariam comercializando drogas no local, sendo que um permaneceria no interior de uma residência e outro na via pública.

Durante a chegada das viaturas, pessoas que atuavam como campanas alertaram sobre a presença policial. Diante da situação, foi realizada a abordagem de um indivíduo nas proximidades da residência, com quem foi encontrado um eppendorff contendo substância análoga à cocaína.

No interior do imóvel, que estava desabitado, não



foram localizadas outras pessoas. Com o apoio do cão farejador K-9 Pandora, os agentes encontraram uma sacola contendo diversas porções de entorpecentes, além de um aparelho celular e a quantia de R\$ 2,00.

Ao todo, foram apreendidas 224 pedras de crack, 17 eppendorffs com cocaína e

oito porções de maconha. O indivíduo foi encaminhado, juntamente com o material apreendido, para registro de Boletim de Ocorrência por porte de entorpecentes. O caso foi encaminhado para investigação da Polícia Civil, que irá apurar possível envolvimento com o crime de tráfico de drogas.



Santa Casa de Itapeva registra quase 700 atendimentos no Pronto-Socorro em uma semana

A Santa Casa de Misericórdia de Itapeva divulgou o boletim informativo referente ao período de 21 a 27 de janeiro de 2026, que aponta um total de 699 atendimentos realizados no Pronto-Socorro ao longo da semana.

Do total, 464 atendimentos foram de moradores de Itapeva, enquanto 235 pacientes vieram de outros municípios da região. A maior parte dos casos foi classificada como azul e verde, considerados de baixa complexidade, representando mais de 56% dos atendimentos. Já os casos classificados como vermelho, que indicam maior gravidade, corresponderam a menos de 3% do total.

O boletim também destaca a alta taxa de

ocupação em setores estratégicos do hospital. A Unidade de Terapia Intensiva (UTI) apresentou média de ocupação de 93,5%, enquanto a UTI Neonatal e a Clínica Médica operaram acima da capacidade, com índices superiores a 100%.

No mesmo período, foram realizadas 118 cirurgias, sendo a maioria de urgência. Os dados reforçam a elevada demanda enfrentada pela instituição, que atende não apenas Itapeva, mas também diversos municípios da região.

A Santa Casa informou que os números integram o monitoramento contínuo da unidade e têm como objetivo garantir transparência, além de subsidiar a tomada de decisões para a melhoria dos serviços prestados à população.

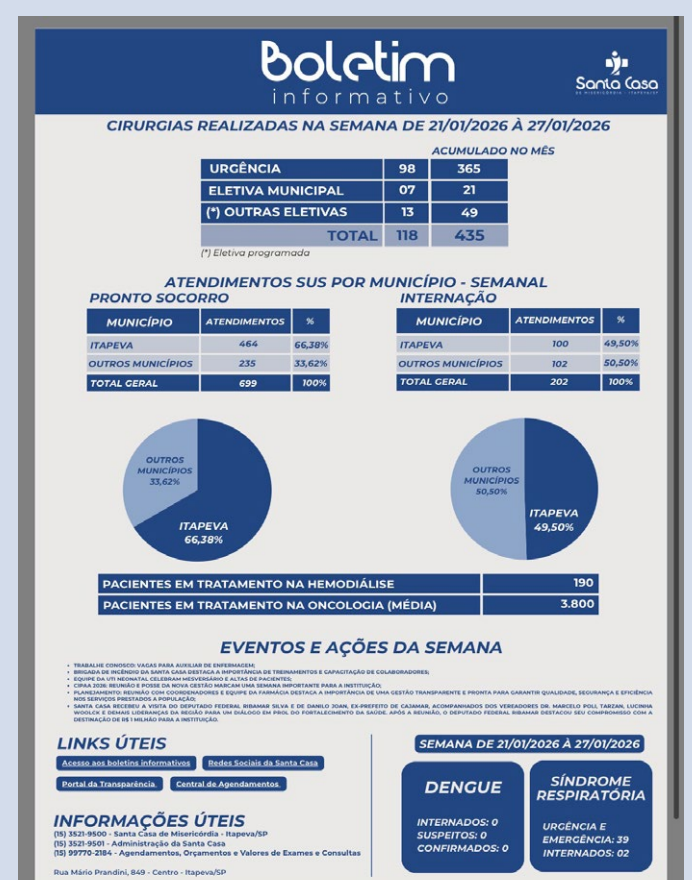
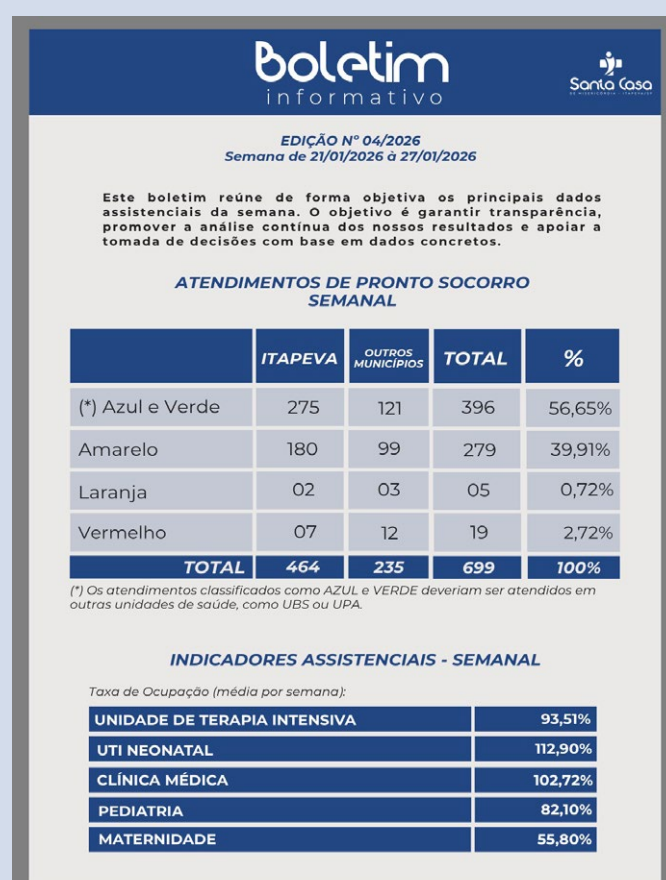

IPVA 2026: conheça categorias isentas de pagamento em SP, além de motos até 180 cilindradas

O Governo de São Paulo sancionou, no final de dezembro, a lei que isenta do pagamento do Imposto sobre a Propriedade de Veículos Automotores (IPVA) os proprietários pessoas físicas de motos, motonetas e ciclomotores equipados com motores com cilindrada de até 180 cm³. A medida passou a valer já a partir de janeiro deste ano para os veículos que estavam, em 1º de janeiro, em situação regular quanto ao registro e ao licenciamento.

Além dos proprietários de moto até 180 cilindradas, outros grupos e categorias profissionais também têm direito à isenção do pagamento do imposto no estado de São Paulo, de acordo com as informações da Secretaria da Fazenda e Planejamento (Sefaz-SP).

Confira as categorias que também são isentas do pagamento do IPVA 2026 ou podem solicitar a isenção:

1 – Veículos com mais de 20 anos ou mais de fabricação

Carros fabricados há mais de vinte anos estão isentos do pagamento do IPVA. Em 2026, os automóveis fabricados até 2005 não precisam mais pagar o imposto no Estado de São Paulo. O IPVA é anual, por isso, no ano seguinte ao completar 20 anos, a isenção é concedida automaticamente, de acordo com as informações dos veículos registrados na Sefaz-SP e Detran SP.

2 – Pessoas com deficiência (PCD)

Pessoas com deficiência (PCD) podem solicitar a isenção do IPVA, desde que atendam a alguns critérios. São eles:

- Ser portador de deficiên-



cia física, sensorial, intelectual (inclusive espectro do autismo) ou mental, de grau moderado ou grave;

- Não ser proprietário de outro veículo com isenção de IPVA;

- O proprietário do veículo não pode ter débitos do IPVA em seu CPF;

- Não pode também ter seu CPF inscrito no Cadin Estadual (Cadastro Informativo dos Créditos Não Quitados de Órgãos e Entidades Estaduais)

- Veículo deve estar em situação regular quanto ao pagamento de IPVA e licenciamento

Neste caso específico, os PCDs devem comprovar sua condição por laudo pericial regulamentado pelo IMESC – Instituto de Medicina Social e de Criminologia;

Entretanto, dependendo do valor do veículo, o proprietário pode ter que pagar o valor total ou a diferença do imposto, conforme descrito

abaixo:

- No ano em que o valor venal do veículo estiver abaixo de R\$70 mil: não é necessário pagar o IPVA do ano;

- No ano em que o valor venal do veículo estiver entre R\$70 mil e R\$120 mil: deve pagar o IPVA deste ano sobre a diferença que passou dos R\$ 70 mil;

- No ano em que o valor venal do veículo superar R\$ 120 mil: deve pagar o IPVA deste ano sobre o total do valor venal do veículo.

3 – Veículos movidos a hidrogênio ou elétricos híbridos plenos

Para proprietários de veículos movidos exclusivamente a hidrogênio ou híbrido pleno (elétrico e etanol ou elétrico e flex), a isenção é automática, desde que o veículo atenda aos requisitos abaixo:

- Valor venal do veículo até R\$ 261.154,45 (duzentos e sessenta e um mil, cento e quarenta e quatro reais e quaren-

ta e cinco centavos) em 2026;

- Motor exclusivo a hidrogênio;

- Motor elétrico com potência total mínima de 40 kW e bateria com tensão mínima de 150 V e motor a combustão obrigatoriamente compatível com etanol (exclusivo ou flex).

A isenção total para essa categoria termina neste ano, sendo a alíquota aumentada progressivamente a partir do próximo ano. Em 2027, passará a ser cobrado 1% de IPVA sobre os veículos e depois 2% em 2028, 3% em 2029 e, finalmente, 4% a partir de 2030.

4 – Transporte Escolar

O proprietário de Van, ônibus ou micro-ônibus autorizado para transporte escolar pode solicitar isenção do IPVA, desde que o veículo seja utilizado somente para essa finalidade e esteja em nome de MEI (Micro Empreendedor Individual) ou pessoa física. Além disso, é necessário:

- Não ter outro veículo isento;

- Possuir a autorização de transporte escolar emitida pelo DETRAN/SP e outros documentos exigidos;

- Não ter inscrição no Cadin (Cadastro Informativo dos Créditos Não Quitados de Órgãos e Entidades Estaduais) no CPF do proprietário do veículo.

- Não constar débitos para o veículo ou débitos no CPF. O veículo que por qualquer motivo tiver a isenção do IPVA encerrada será cobrado proporcionalmente aos meses que faltam para encerrar o ano.

5 – Táxi

Os veículos utilizados como táxi no estado de São Paulo têm isenção automática do IPVA, exceto quando for adquirido de outro taxista (usado). Neste caso, é necessário fazer o pedido de isenção. Além disso, o proprietário deve preencher os seguintes requisitos:

- Ser proprietário do táxi ou mototáxi (Pessoa Física ou MEI – Micro Empreendedor Individual);

- Ser motorista autônomo;

- Não ter outro veículo isento;

- Não ter inscrição no Cadin (Cadastro Informativo dos Créditos Não Quitados de Órgãos e Entidades Estaduais) no CPF do proprietário do veículo.

- Não constar débitos para o veículo ou débitos no CPF.

6 – Ônibus ou micro-ônibus de fretamento

Empresas ou pessoas que tenham ônibus e micro-ônibus para fretamento contínuo urbano, metropolitano ou intermunicipal podem solicitar a isenção do IPVA. As condições são:

- Ser empresa ou pessoa física que exerça atividade de

serviço de transporte de passageiros, com abrangência urbana, metropolitana ou intermunicipal;

- Os veículos deverão ser usados exclusivamente em fretamento contínuo;

- Não ter inscrição no Cadin (Cadastro Informativo dos Créditos Não Quitados de Órgãos e Entidades Estaduais) no CNPJ/CPF ou débitos de veículos em seu CNPJ/CPF.

7 – Ônibus de Linha

As condições para proprietários de ônibus e micro-ônibus de linha solicitarem isenção do IPVA são:

- Ser empresa ou pessoa física que exerça atividade de serviço de transporte regular (público) de passageiros, com abrangência urbana, metropolitana ou intermunicipal;

- Não ter inscrição no Cadin (Cadastro Informativo dos Créditos Não Quitados de Órgãos e Entidades Estaduais) no CNPJ/CPF ou débitos de veículos em seu CNPJ/CPF.

- Ônibus devem ter cobrança de passagem no interior do veículo, com portas independentes para embarque e desembarque, assentos não numerados e ser permitido o transporte de passageiros em pé;

- Pontos de parada dispostos ao longo do trajeto, utilização de veículos tipo ônibus urbano convencional.

8 – Ônibus e caminhões movidos exclusivamente a hidrogênio, gás natural ou biometano

Veículos movidos exclusivamente a hidrogênio, gás natural ou biometano tem isenção automática do imposto estadual.

(Via Agência SP)

A nova edição da revista *mais elegante* de Itapeva e região já está sendo preparada.

PRIME
Itapeva e Região | 18 Anos

Excelência que se traduz em confiança

VEM SER
PRIME
você também!

(15) 99713-8876

Uma edição dedicada a profissionais que lideram

Itapeva registra mais de 33,9 mil dívidas de IPVA protestadas em Cartórios

5,2 mil delas já podem ser canceladas diretamente em Cartórios de Protesto pelo site www.protestosp.com.br. Valor apresentado a protesto de 2012 a 2025 é de R\$ 174,2 milhões

Com o início do calendário de vencimento do IPVA 2026 em São Paulo, um dado chama a atenção: Itapeva já acumula mais de 33,9 mil dívidas do imposto protestadas desde 2012, quando a Procuradoria Geral do Estado (PGE) passou a encaminhar os débitos para cobrança em Cartório. Somente em valores, o montante que foi apresentado ao Cartório e protestado de 2012 até 2025 chega a R\$ 174,2 milhões.

Desse total, 5,2 mil dívidas já foram quitadas junto à Fazenda do Estado, mas continuam protestadas por falta de pedido de cancelamento por parte dos devedores. Esses casos somam mais de R\$ 8,9 milhões e podem ser regularizados de forma simples e totalmente digital pelo site www.protestosp.com.br, mediante o pagamento das taxas cartorárias.

O IPVA é um dos primeiros tributos do ano e deve ser pago pelos proprietários dos mais de 19,2 milhões de veículos sujeitos à tributação no Estado. A falta de pagamento pode levar o nome do contribuinte a protesto em Cartório, o que acarreta restrições de crédito, dificuldades para financiamentos e outras limitações financeiras.

Somente em 2025, foram protestadas 5,7 mil dívidas

de IPVA, o que representa um aumento de 42% em relação às 4 mil protestadas em 2024. No mesmo período, o valor total devido protestado caiu 46,3%, passando de R\$ 27,3 milhões em 2024 para R\$ 14,6 milhões em 2025.

“A falta de pagamento do IPVA pode resultar na inclusão do débito na dívida ativa do Estado, acarretando medidas legais como o protesto, que impede o acesso ao crédito e a financiamentos”, explica Alexandre Arcaro, presidente do Instituto de Estudos de Protesto de Títulos do Brasil – Seção São Paulo (IEPTB/SP). “Já para o Estado, o protesto é uma ferramenta extremamente eficiente, pois permite a recuperação desses valores de forma rápida, sem custos e sem sobrecarregar o Poder Judiciário”, completa.

Como pagar o IPVA protestado?

No site dos Cartórios de Protesto do Estado de São Paulo (www.protestosp.com.br), o contribuinte pode consultar gratuitamente a existência de protestos informando o CPF ou CNPJ. Caso haja débito, o sistema permite o pagamento da dívida e das taxas cartorárias por PIX ou boleto bancário. Após a quitação, o nome do devedor é retirado do Cartório em até

cinco dias úteis.

Os paulistas também contam com o serviço Avise-me!, que envia notificações automáticas e gratuitas por SMS e/ou e-mail sempre que uma dívida é apresentada para protesto em CPF ou CNPJ em qualquer um dos 410 Cartórios de Protesto do Estado de São Paulo. O serviço permite regularizar a pendência antes que o protesto seja efetivado. O cadastro pode ser feito gratuitamente em www.protestosp.com.br.

Sobre os Cartórios de Protesto

Presentes em todo Estado de São Paulo, os 410 Cartórios de Protesto dão uma contribuição fundamental para a economia do País, garantindo e protegendo os direitos e deveres dos consumidores e das empresas e recuperando créditos para os setores público e privado. Os cartórios são criados e regulados por lei, fiscalizados pelo Poder Judiciário, sendo um braço auxiliar da Justiça. A Central do Protesto de SP - www.protestosp.com.br - reúne os serviços digitais de todos os Cartórios do Estado.

Via Assessoria de Imprensa do Instituto de Estudos de Protesto de Títulos do Brasil – Seção São Paulo (IEPTB/SP).

Projeto cria novos cargos na Secretaria Municipal de Assistência Social de Itapeva

Tramita na Câmara Municipal de Itapeva o Projeto de Lei nº 04/2026, que propõe a criação de cargos efetivos na estrutura administrativa da Secretaria Municipal de Assistência Social. A proposta tem como objetivo atender às demandas dos serviços socioassistenciais do município.

De acordo com o texto, o projeto prevê a criação de

quatro cargos de assistente social, um cargo de psicólogo e seis cargos de cozinheira. As funções estão voltadas, principalmente, ao atendimento de pessoas em situação de vulnerabilidade social, ao fortalecimento das ações de saúde mental e ao suporte às unidades de acolhimento mantidas pelo município.

O projeto estabelece ain-

da a carga horária, os requisitos de escolaridade e as referências salariais de cada cargo, além de prever que as despesas decorrentes da lei serão custeadas por dotações orçamentárias próprias.

O texto completo do Projeto de Lei nº 04/2026 pode ser consultado no site oficial da Câmara Municipal de Itapeva.

Projeto propõe criação do Programa “Saúde Sim, Obesidade Não” em Itapeva

Tramita na Câmara Municipal de Itapeva o Projeto de Lei nº 0005/2026, de autoria do vereador Robson Leite, que propõe a criação do Programa Municipal “Saúde Sim, Obesidade Não”. A iniciativa tem como objetivo promover ações de prevenção e combate à obesidade, por meio do incentivo a hábitos saudáveis e da promoção da saúde da população.

De acordo com o texto, o programa prevê ações como

incentivo à prática regular de atividades físicas, orientação nutricional com apoio de profissionais habilitados e campanhas permanentes de conscientização sobre os riscos da obesidade. Entre as medidas sugeridas estão a realização de atividades físicas orientadas em espaços públicos, atendimento nutricional em unidades de saúde e escolas, campanhas educativas e eventos esportivos comunitários.

O projeto também propõe a criação da Semana Municipal de Conscientização e Combate à Obesidade, a ser realizada anualmente na primeira semana de março, além da possibilidade de parcerias com instituições públicas e privadas, conforme disponibilidade orçamentária.

O texto completo do Projeto de Lei nº 0005/2026 pode ser consultado no site oficial da Câmara Municipal de Itapeva.

Projeto cria Conselho Municipal de Desenvolvimento Rural Sustentável em Itapeva

Tramita na Câmara Municipal de Itapeva o Projeto de Lei nº 02/2026, que propõe a criação do Conselho Municipal de Desenvolvimento Rural Sustentável (CMDRS). O órgão terá caráter consultivo, propositivo e de assessoramento, com vinculação técnica à Secretaria Municipal de Agricultura e Abastecimento.

De acordo com o texto, o conselho será composto por 13 membros titulares e 13 suplentes, representantes do poder público, entidades

do setor agrícola, sindicatos, associações, instituições de ensino e segmentos da agricultura familiar. Os membros terão mandato de dois anos, com possibilidade de recondução.

Entre as atribuições do CMDRS estão a proposição de diretrizes para a política agrícola municipal, o acompanhamento do Plano Municipal de Desenvolvimento Rural Sustentável, a integração dos diversos segmentos do setor agropecuário e o asses-

soramento ao Poder Executivo em temas relacionados à agropecuária e ao abastecimento alimentar.

O projeto também prevê que o conselho aprove seu regimento interno após a sua constituição e conte com apoio administrativo da Secretaria Municipal de Agricultura e Abastecimento. O texto completo do Projeto de Lei nº 02/2026 pode ser consultado no site oficial da Câmara Municipal de Itapeva.



SECRETARIA DA SEGURANÇA PÚBLICA
POLÍCIA CIVIL DO ESTADO DE SÃO PAULO
DEINTER 7 - SOROCABA
DELEGACIA SECCIONAL DE POLÍCIA DE ITAPEVA

PORTARIA - N.º 01 / 2026

O Dr. Aulo Rafael de Luna Pedrosa Fernandes, Delegado Seccional de Polícia de Polícia de Itapeva, no uso de suas atribuições, etc...

RESOLVE FIXAR, no Município de Itapeva, com vigência no corrente ano, os seguintes locais para reuniões, atos públicos e comícios a céu aberto, em cumprimento ao disposto no artigo 3º, da Lei n.º 1207, de 25 de outubro de 1950:

1-CENTRO

Praça Joaquim Marques da Silva;
Praça Vinte de Setembro;
Praça Anchieta – defronte a Catedral de Sant’ Anna;
Avenida Cel. Acácio Piedade, entre as Ruas Santana e Dr. Pinheiro;
Avenida Mário Covas, esquina com a Rua Minas Gerais.

2-BAIRROS.

Bairro de Cima – Rua João Leme, próximo ao Anel Viário Mário Covas;
Cecap – Rua Amadeu Cardoso de Barros, confluência com a Rua Antônio Defune;
Jardim América – Rua Venezuela, esquina com a Rua Grécia;
Jardim Brasil – Cruzamento entre a Praça Santo Antonio e Rua Aldo Russo;
Jardim Bela Vista – Rua João Perretti, na antiga Pista de Kart;
Jardim Maringá – Rua Cicero de Alencar, esquina com a Rua Átila Martins Bonilha;
Jardim Nova Itapeva – Cruzamento entre a Rua Emília Santiago e Rua Amauri Moreira;
Jardins Virgínia e São Francisco – Rua Dona Júlia, confluência com as Ruas “B” e Zianir Pires de Oliveira;
Vila Aparecida – Praça Tito Lívio Cerione;
Vila Boava – Rua Paris entre as Ruas Jandaia e Chile;
Vila Bom Jesus – Rua Professor João Santana, entre as Ruas Itaberá e Buri;
Vila Dom Bosco – Rua Capivari, esquina com a Rua Celso Magalhães Araújo;
Vila Isabel – Rua Carmino Farina, entre as Ruas Sorocaba e Piraju;
Vila Nossa Senhora de Fátima – Rua Uirapuru, entre as Ruas Tupá e Tupi;
Vila Nova – Rua Prefeito João Benedito Barbosa, entre as Ruas da Pátria e Irmã Ernestina;
Vila Ribas – Rua Rui Barbosa, confluência com a Rua Ricardo Watherly;
Vila Santana – Rua Olívia Marques, entre as Ruas Toledo Ribas e Santos Dumont;
Vila São Benedito – Rua São Benedito, confluência com a Rua Santo Antônio do Catigeró;
Jardim Maria – Rua Pedro Ramos, próximo à EMEI Auta Rolim;
Vila São José – Praça Solon de Oliveira;
Vila São Miguel – Rua Nove de Julho, entre as Ruas Atibaia e Travessa 9 de Julho;
Parque São Jorge – Praça Carlos Flávio Vasconcellos;
Parque São Camilo – Rua João Benedito Ferreira de Mello, entre as Ruas 9 e 23;
Parque Residencial Tancredo Neves – (Itapeva II e III) - Av. Paulo Leite de Oliveira, confluência com as Ruas “A” e dos Ferrovários.

3-DISTRITOS

Guarizinho – Largo da Matriz.

4-ZONA RURAL

Nas Sedes dos Bairros, junto às Capelas.

De conformidade com o disposto no parágrafo 2º do artigo 3º da Lei n.º 1207/50, o promotor do evento deverá enviar comunicação a esta Seccional de Polícia, pelo menos 24 horas antes da realização do ato, para que lhe seja legalmente garantido, segundo a prioridade do aviso, o direito de uso do local, contra o outro que, por ventura, queira-o, no mesmo dia e horário, para realizar outro evento de igual natureza ou semelhante.

Registre-se, afixe-se, dê-se ciência aos interessados, publique-se e cumpra-se.

Itapeva, 26 de janeiro 2026.

AULO RAFAEL DE L.P.FERNANDES
Delegado Seccional

Praça Lourival Gomes, 1 – Centro – Itapeva - SP
CEP 18.400-515 – Telefone: 015 – 3522-1122

TRIBUNAL DE JUSTIÇA DO ESTADO DE SÃO PAULO
COMARCA de Itapeva
Foro de Itapeva
3ª Vara Judicial
Av. Paulina de Moraes, 444, ., Vila Ophélia - CEP 18400-818, Fone: (15) 2153-1806, Itapeva-SP - E-mail: itapeva3@tjsp.jus.br
Horário de Atendimento ao Público: das 13h00min às 17h00min

EDITAL DE CITAÇÃO

Processo Digital n.º: 1002956-64.2025.8.26.0270
Classe – Assunto: Usucapião - Usucapião Extraordinária
Requerente: Benedito Lopes da Silva

3ª Vara Judicial

EDITAL DE CITAÇÃO – PRAZO DE 15 DIAS, expedido nos autos da Ação de Usucapião, PROCESSO Nº 1002956-64.2025.8.26.0270

O(A) MM. Juiz(a) de Direito da 3ª Vara Judicial do Foro de Itapeva, Estado de São Paulo, Dr(a). Wilson Federici Junior, na forma da Lei, etc.

FAZ SABER aos réus ausentes, incertos, desconhecidos, eventuais interessados, bem como seus cônjuges e/ou sucessores, que Benedito Lopes da Silva e Nilda Domingues da Silva ajuizou(ram) ação de **USUCAPIÃO** visando a aquisição originária do imóvel localizado na área rural, chácara São Benedito, com a área 39.012,00 metro quadrados, ou 1,612 alqueires, situado no bairro Batista, município de Ribeirão Branco, comarca de Itapeva, alegando posse mansa e pacífica no prazo legal. Estando em termos, expede-se o presente edital para citação dos supramencionados para, no prazo de 15 dias úteis, a fluir após o prazo de 15 dias, contestarem a ação. Será o presente edital, por extrato, afixado e publicado na forma da lei. **NADA MAIS**. Dado e passado nesta cidade de Itapeva, aos 03 de dezembro de 2025.

DOCUMENTO ASSINADO DIGITALMENTE NOS TERMOS DA LEI 11.419/2006, CONFORME IMPRESSÃO À MARGEM DIREITA

Prefeitura de Itararé realiza Festa da Batata neste fim de semana no Centro de Eventos

A Prefeitura de Itararé (SP), por meio das Secretarias Municipais de Cultura e Eventos, Agricultura e Indústria e Comércio, realiza neste fim de semana, nos dias 30 e 31 de janeiro e 1º de fevereiro, a Festa da Batata, no Centro de Eventos. A programação acontece na sexta e no sábado, das 18h às 23h, e no domingo, das 12h às 22h, com entrada gratuita.

O evento celebra a cadeia produtiva da batata no município, iniciativa desenvolvida em parceria com o Instituto Agrônomo de Campinas (IAC), que mantém unidade em Itararé e há anos desenvolve pesquisas para o cultivo do tubérculo adaptado ao solo da região. A Festa da Batata também tem como objetivo valorizar a agricultura local, fomentar a economia e fortalecer as entidades sociais do município.

Durante os três dias de programação, as entidades APAE, COPADDI, VICC, Santa Casa e Lar São Vicente de Paulo participarão da festa com a comercialização de pratos especiais à base de batata, promovendo geração de renda, inclusão social e integração com a comunidade.

Além da gastronomia, o público contará com uma programação musical diversificada ao longo de todo o evento.

Programação

Sexta-feira – 30 de janeiro (18h às 23h)
18h – Vanerô
20h – Boteco dos Cinco



Sábado – 31 de janeiro (18h às 23h)

18h – Meraki (MPB) – Vilma, Junior e Nilton
20h – Pagode do Gaia

Domingo – 1º de fevereiro (12h às 22h)

12h – Mauro e Jacira
14h – João Paulo
16h – Samba na Cozinha
18h – Puro Malte
20h – Tiffany Show

A Festa da Batata consolida-se como um evento que

une agricultura, cultura, economia solidária e lazer, fortalecendo Itararé como referência regional na produção agrícola e na promoção de eventos que movimentam o comércio e o turismo local.

A Prefeitura de Itararé convida toda a população e visitantes da região a prestigiarem a festa e participarem dessa celebração que valoriza o trabalho do produtor rural, das entidades sociais e dos artistas locais e regionais.

Escola Estadual Jeminiano David Müzel adere ao modelo de Escola Cívico-Militar em Itapeva

A Escola Estadual Jeminiano David Müzel oficializou, na terça-feira (27), a adesão ao modelo de Escola Cívico-Militar. A unidade é a primeira vinculada à Unidade Regional de Ensino (URE) de Itapeva a adotar esse formato de gestão. A formalização ocorreu com a assinatura do contrato dos militares reformados que passam a atuar no ambiente escolar.

No modelo cívico-militar, os profissionais da reserva exercem funções de apoio à gestão e à convivência escolar, com atuação voltada à organização, disciplina e promoção de um ambiente mais seguro e harmonioso, contri-

buindo indiretamente para a melhoria das condições de aprendizagem.

Durante a cerimônia, o 2º Tenente da Polícia Militar da Reserva, Silvio, assumiu oficialmente a função de monitor da Escola Cívico-Militar na unidade de ensino.

O evento contou com a presença de autoridades civis e militares, entre elas o capitão PM Vilmar Duarte Maciel, subcomandante do 54º Batalhão de Polícia Militar do Interior; o capitão PM Daniel Pires Zambaldi, comandante da 1ª Companhia da Polícia Militar em Itapeva; a prefeita de Itapeva, coronel PM Adriana Duch Machado; a diretora

da escola, Elaine; e o dirigente regional de ensino, André.

Segundo informações divulgadas durante o ato, a adoção do modelo não altera a proposta pedagógica da escola. O ensino, os conteúdos curriculares e as atividades educacionais continuam sob responsabilidade exclusiva dos profissionais da educação.

A iniciativa marca uma nova etapa para a unidade escolar e para a educação na região, com foco no fortalecimento da organização e da convivência no ambiente escolar.

(Via Comunicação do 54º BPM/I)



Precisou de materiais gráficos?

Panfletos – Cartões De Visita – Agendas
Blocos – Adesivos – Pastas – Banners
Flyers – Backdrops – Cartazes – Convites
Calendários – Receituários – Porta Documentos
Impressos e Encardenações em Geral

Chama no
**Whats
app!**

15 99713-8876



www.jornalitanews.com.br

COFESA

Tradição e Qualidade Sempre!



COFESA LOJA 6

Pça. 20 de Setembro, 326 - Centro
Fones: (15) 3522 4059 - 3522 0071



COFESA LOJA 8

Rua Rui Barbosa, 494 - Centro
Fones: (15) 3522 4344 - 3522 4352



COFESA MAX

Av. Dona Paulina de Moraes, 926
Jd. Maringá - Fone: (15) 3524 9191

Cofesa - Comercial Ferreira Santos Ltda.

DIRETORIA - COMPRAS - ADMINISTRAÇÃO
FONE PABX: (15) 3532.4580

LOJA 01 - ITARARÉ - SP
Fone: (15) 3532.4644 - Fax: (15) 3532.4487

LOJA 02 - ITARARÉ - SP
Fone: (15) 3532.4611 - 3532.4420

LOJA 06 - ITAPEVA - SP
Fone: (15) 3522.4059 - Fax: (15) 3522.0071

LOJA 07 - ITARARÉ - SP
Fone: (15) 3532.4007 - 3532.4648

LOJA 08 - ITAPEVA - SP
Fone: (15) 3522.4344 - Fax: (15) 3522.4352

LOJA 09 - ITARARÉ - SP
Fone: (15) 3532.4119 - 3532.4046

LOJA 10 - ITAPETININGA - SP
Fone: (15) 3271.1355 - Fax: (15) 3272.4370

LOJA 11 - COFESA ELETRÔ - ITARARÉ - SP
Fone: (15) 3532.4444

LOJA 14 - CAPÃO BONITO - SP
Fone: (15) 3542.1163 - Fax: (15) 3542.2409

LOJA 15 - ITAPEVA - SP
PABX: (15) 3524.9191

LOJA 17 - CAPÃO BONITO - SP
PABX: (15) 3543-9700

LOJA 18 - ITAPETININGA
PABX: (15) 3376-8100

Sebrae-SP promove palestra gratuita sobre como transformar os desafios de 2026 em oportunidades de crescimento

O Sebrae-SP promove, no dia 10 de fevereiro, às 18h30, um encontro especial ao vivo pelo YouTube voltado às micro e pequenas empresas (MPEs) que desejam transformar os desafios de 2026 em oportunidades concretas de crescimento. A iniciativa contará com a participação de Flávio Muniz, especialista em integrar inteligência artificial às estratégias de vendas, com foco em performance comercial e inovação tecnológica.

O evento faz parte do Programa 'Future+' e tem como objetivo principal apoiar os microempreendedores no aumento de faturamento, por meio de uma palestra prática, repleta de insights aplicáveis ao dia a dia dos negócios. Inscrições pelo link.

Segundo a analista de negócios do Sebrae-SP, Ana Carolina Moura, a proposta vai além de uma palestra pontual. "Queremos oferecer aos empreendedores ferramentas práticas para que eles consigam transformar conhecimento em resultado real. Essa iniciativa foi pensada para gerar impacto ao longo de todo o ano, com acompanhamento, conteúdos contínuos e estímulo à aplica-

ção das estratégias aprendidas", afirma.

Além da palestra 'Transformando os desafios de 2026 em oportunidades', o programa inclui uma jornada de engajamento contínua, com a criação de um grupo de interação no WhatsApp. Nesse espaço, os participantes terão acesso a pílulas de conhecimento, conteúdos motivacionais, prompts, enquetes e chamadas para ação, além de formulários para acompanhamento de resultados e esclarecimento de dúvidas. A jornada seguirá durante todo o ano de 2026, fortalecendo a conexão dos empreendedores com as estratégias apresentadas.

Para Ana Carolina, o engajamento contínuo é um diferencial da ação. "A ideia é manter o empreendedor conectado, motivado e preparado para aproveitar tendências, superar obstáculos e impulsionar suas vendas ao longo de todo o ano", destaca.

O evento é gratuito, com vagas limitadas, e será transmitido pelo YouTube do Sebrae-SP. As inscrições devem ser feitas por meio do link. Em caso de dificuldades, os interessados podem entrar

em contato pelo telefone 0800 570 0800.

Sobre o palestrante

Flávio Muniz é palestrante de vendas e gestor da Agência Espalhando Marketing Digital, especialista em Marketing Político e Propaganda Eleitoral pela ECA-USP e professor dos MBAs da USP/ESALQ e da PUC-RS Online. Com ampla experiência em Vendas, Marketing, SEO e Mídias Sociais, realiza palestras de vendas em todo o Brasil, compartilhando estratégias práticas e inovadoras que ajudam empresas e profissionais a venderem mais, fortalecerem suas marcas e se destacarem no mercado por meio da comunicação estratégica, tecnologia e posicionamento.

SERVIÇO

'Transformando os desafios de 2026 em oportunidades'

Data: 10 de fevereiro

Horário: 18h30

Transmissão: YouTube Sebrae-SP

Público-alvo: Micro e pequenas empresas

Inscrição: <https://inscricao.sebraesp.com.br/produto/turma/pj/37661608>

Empreendedores de Itapeva ganham apoio do Sebrae-SP para tirar negócios do papel

Programa gratuito oferece capacitação presencial e mais de 90 dias de acompanhamento para quem deseja empreender ou fortalecer o seu negócio

Empreendedores de Itapeva e região têm uma nova oportunidade para transformar ideias em negócios estruturados e competitivos. O Projeto Incubação de Negócios, do Sebrae Comunidades, está com inscrições abertas e oferece capacitação gratuita, orientação especializada e acompanhamento contínuo para quem deseja iniciar ou alavancar um empreendimento.

O programa é composto por cinco dias de aulas presenciais, seguidos de mais de 90 dias de incubação, com mentorias coletivas e individuais. Ao longo do processo, os participantes recebem apoio prático para estruturar, validar e desenvolver seus modelos de negócio, com foco em sustentabilidade e crescimento.

As aulas têm início no dia 9 de fevereiro, das 19h às 22h, e serão realizadas à Rua Sinhô de Camargo, 384, Centro de Itapeva, na Escola de Gastronomia. As vagas são limitadas e a participação é totalmente gratuita. As vagas são limitadas e as inscrições já podem ser realizadas pelo



link <https://wkf.ms/49HvfkfQ>.

Segundo o consultor de negócios do Sebrae-SP, Adriano Souza, a iniciativa busca reduzir os riscos enfrentados por quem decide empreender. "Muitos empreendedores começam sem planejamento ou apoio técnico, o que aumenta as chances de dificuldades no mercado. A incubação oferece ferramentas, orientação e acompanhamento para que essas ideias se tornem negócios viáveis e sustentáveis", destaca.

Para Adriano, além de apoiar novos empreendimentos, o projeto contribui

diretamente para o desenvolvimento local. "Quando fortalecemos o empreendedor, fortalecemos também a economia da região, gerando renda, oportunidades e inovação", afirma.

SERVIÇO
'Sebrae Comunidades - Incubação de Negócios'

Data: 9 de fevereiro

Horário: 19h às 22h

Local: Escola de Gastronomia

Endereço: Rua Sinhô de Camargo, 384, Centro - Itapeva

Inscrição: <https://wkf.ms/49HvfkfQ>

Banco de Sangue de Itapeva precisa de doadores com urgência

Doe sangue, salve vidas! Você pode fazer a diferença!

Os estoques do Banco de Sangue de Itapeva estão muito baixos.

Onde doar:

Rua Mário Prandini, nº 935 - 1º andar, portaria 6 da Santa Casa

Horário de funcionamento:

Segunda a quinta: 07h às 14h

Sexta-feira: 07h às 12h

Necessário: documento com foto, ter entre 18 e 69 anos, pesar no mínimo 50kg, estar bem alimentado, em perfeitas condições de saúde e não estar gripado/resfriado.

Dúvidas? Entre em contato pelo telefone (15) 3521-9843.

Seja um verdadeiro herói na vida de alguém!

Doação de Sangue

PRECISAMENTE DE 30 DOADORES HOJE!!!

NOSSOS ESTOQUES SE ENCONTRAM MUITO BAIXO

Onde doar

Rua Mário Prandini, nº 935, 1º andar portaria 6 da Santa Casa

Horário de Funcionamento
Segunda a Quinta das 07h às 14h
Sexta das 07h às 12h

Tire sua dúvida
(15) 3521-9843

ACESSE E INSCREVA-SE EM NOSSO CANAL NO YOUTUBE

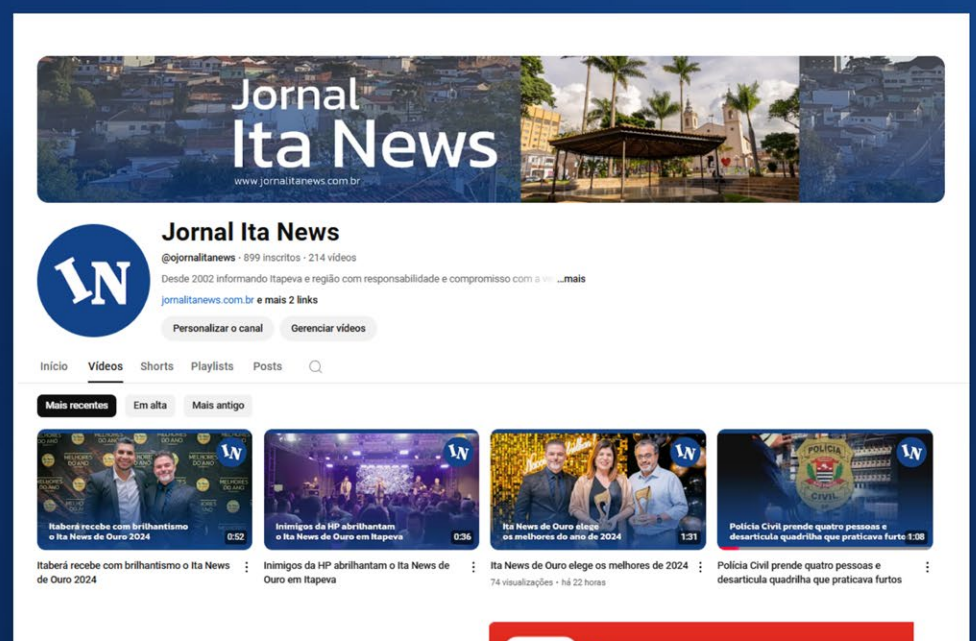

Inscrição



www.jornalitanews.com.br



DR. ANTONIO CARLOS BORGES

NEUROLOGIA
CRM 76173 - RQE 48493

Título de Especialista em Neurologia pela ABN e AMB
Membro Titular da Academia Brasileira de Neurologia
Membro da Liga Brasileira de Epilepsia e da American Epilepsy Society
Membro Titular da Sociedade Francesa de Neurologia
Fellow da Academia Americana de Neurologia
Membro da Academia Americana de Medicina do Sono
Membro da Sociedade Brasileira de Cefaleia e da American Headache Society
Membro da Sociedade Brasileira de Neurofisiologia Clínica
Membro Associado da American Clinical Neurophysiology Society
Membro Correspondente da Academia Europeia de Neurologia
Membro da Academia Norte-Americana de Neuro-Oftalmologia
Membro da Sociedade Brasileira de AVC
Membro da American Association of Neuromuscular & Electrodagnostic Medicine

Consultas particulares e convênios, com condições especiais.

15 3521-7631
15 3522-2812

Rua Flauzino Antunes, 182
Centro - Itapeva/SP



O JORNAL ITA NEWS

TAMBÉM ESTÁ NO



TikTok

ACESSE E
INSCREVA-SE

E FIQUE SEMPRE
BEM INFORMADO

