

ITA NEWS

Fundador: Francisco Carli Neto | Editor-Chefe: Andrey Carli | Ano XXII - Edição 1.326 | Itapeva, 17 de Janeiro de 2025 | www.jornalitanews.com.br

Prefeita anuncia um alerta financeiro na Prefeitura de Itapeva



PÁGINA 03

No final de terça-feira (14), a prefeita Coronel Adriana Duch fez um anúncio po-

lêmico para a população. Ao lado do Procurador Geral do município, o advogado Dr.

Victor Roncon e do secretário de Finanças, Laércio Lopes, comunicaram a existência

de pendências referentes a pagamentos que ficaram em aberto na gestão anterior.

Corpo de homem que morreu após cair em poço é enterrado em Capão Bonito



Jonatas de Souza Almeida, de 37 anos, era caseiro na fazenda de Tatuí e estaria fazendo manutenção do poço quando a estrutura desabou sobre ele

PÁGINA 06

Ponto de Eco Cultura será inaugurado neste sábado (18)

PÁGINA 03

Clube da Viola retornou com apresentações

PÁGINA 06

NOVA CAMPINA

Posse de novos servidores públicos reforça Educação Municipal



PÁGINA 08

Resultados do Enem 2024 já estão disponíveis na Página do Participante

PÁGINA 08

2025 começou no Grupo Escoteiro Boipeva no 7º Camporee Sul: Uma Aventura Inesquecível em Soledade (RS)



PÁGINA 03

GRUPO FERNANDO MODENEZI

FER FER VENDO BUFFET

DESDE 2006

ALUGUEL DO SALÃO OU FESTA COMPLETA EM ATÉ **6x** SEM JUROS NO CARTÃO DE CRÉDITO

Tel: (15) 3522-1139 / 99749-6326

Rua Epaminondas Ferreira Lobo, 33 - Centro - Itapeva/SP (Atrás da Praça do Correio)

RIMAFER

CONSULTORIA E ASSESSORIA CONTÁBIL • FISCAL • TRABALHISTA

Itapeva
Av. Col. Acácio Piedade, 776, Centro

Itaberá
Av. Prefeito João Simon Sala, 12, Centro

(15) 3526-7130

@rimafercontabilidade

www.rimafer.com

SINTICOM

(15) 3522-1710

www.sinticomitapeva.com.br

/sinticomitapevaa @sinticomitapeva

Av. Paulina de Moraes, 177, Vila Ophelia



SUPERBASE
CONCRETO

QUALIDADE NA MEDIDA EXATA
ITAPEVA: 15 3522-2476

Editorial



Novos tempos

Acreditar no novo é sempre uma incógnita, sem saber se vai dar certo ou não. Isso serve para todas as áreas da vida. E também para a política.

Estamos no início do ano, de um novo governo, tanto no Executivo quanto no Legislativo, e o que

podemos desejar é boa sorte para os gestores nesta nova jornada.

Olhos monitorando cada ação existem, é claro, mas o voto de confiança se faz necessário neste momento. Avante, por Itapeva!

Sebrae-SP oferece oficina para reenquadramento do MEI no Sudoeste Paulista

O Sebrae-SP irá oferecer no próximo dia 23 de janeiro, a partir das 19h, uma oficina direcionada para o Microempreendedor Individual (MEI). A atividade será ministrada pelos analistas de negócios do Sebrae-SP, Claudio Rodrigues e Leticia Marques, na sede do Escritório Regional Sudoeste Paulista, localizado à Rua Ariovaldo Queiroz Marques, 100, no Centro de Itapeva. As vagas são limitadas e as inscrições podem ser feitas por meio do link <https://forms.office.com/r/s0x>.

O MEI tem alguns benefícios, mas também obrigações. Sendo assim, o encontro servirá para que os microempreendedores esclareçam suas dúvidas sobre a guia DAS (contribuição mensal), declaração anual, imposto de renda e principalmente sobre o reenquadramento, para aqueles que foram excluí-



dos do Simples Nacional e desejam retornar ou receberam o termo de exclusão e possuem alguma pendência, cujo prazo prescreve no dia 31 de janeiro.

É importante estar regularizado com as obrigações fiscais, para garantir ao Mi-

croempreendedor Individual acesso à crédito, regularidade no CNPJ, garantia dos direitos previdenciários, além de evitar multas e penalidades.

Vale ressaltar que, devido ao aumento do salário-mínimo de R\$ 1.412,00 para R\$

1.518,00 em 2025, o valor da contribuição mensal, paga sempre até o dia 20 de cada mês, também teve um acréscimo, sendo R\$ 76,90 para comércio e indústria; R\$ 80,90 para prestadores de serviço; R\$ 81,90 para comércio e

serviços e 12% do salário mínimo para caminhoneiro, com variação no ICMS e ISS, dependendo da atividade exercida.

“É de extrema importância que o MEI participe deste treinamento, pois neste ano

de 2025 houve mudanças importantes nas obrigações como MEI. Neste treinamento mostraremos quais são estas mudanças e ajudaremos os microempreendedores individuais a ficarem em dia com as suas obrigações fiscais e contábeis. Também ajudaremos aqueles que foram desenquadrados do MEI a retornarem ao SIMEI novamente que é a condição de Microempreendedor Individual”, reforçou Claudio.

SERVIÇO

Oficina “MEI em Dia”

Data: 23 de janeiro

Horário: 19h

Local: Escritório Regional do Sudoeste Paulista

Endereço: Rua Ariovaldo Queiroz Marques, 100, Centro – Itapeva

Inscrição: <https://forms.office.com/r/s0x>

O que se Esperar das Forças de Segurança nos Dias Atuais

Por Capitão PM Maciel



Nos dias atuais, as forças de segurança enfrentam um cenário desafiador, marcado por uma crescente complexidade na criminalidade e pela necessidade de adaptação às novas demandas sociais. É essencial refletir sobre o papel dessas instituições e o que podemos esperar delas no contexto atual.

Integração e Colaboração

Um dos principais aspectos que se espera das forças de segurança é a integração entre diferentes corporações e agências governamentais. A criminalidade moderna não respeita fronteiras; ela é multifacetada e muitas vezes organizada (SILVA, 2022). Portanto, é imperativo que as polícias civil, militar, federal e outras entidades trabalhem em conjunto, compartilhando informações e recursos. A colaboração interinstitucional não apenas aumenta a eficácia das operações, mas também fortalece a confiança da comunidade nas instituições (COSTA, 2023).

Uso Responsável da Tec-

nologia

A tecnologia desempenha um papel fundamental na segurança pública contemporânea. Espera-se que as forças de segurança adotem ferramentas inovadoras, como sistemas de monitoramento inteligente, análise de dados e inteligência artificial (FERREIRA, 2021). Contudo, esse uso deve ser acompanhado por um rigoroso respeito aos direitos civis e à privacidade dos cidadãos. O equilíbrio entre segurança e liberdade é uma premissa que deve guiar todas as ações das forças de segurança (MARTINS, 2022).

Foco na Prevenção

As forças de segurança devem adotar uma abordagem proativa em vez de reativa. Isso significa investir em programas de prevenção à violência, iniciativas comunitárias e educação para jovens em situação de vulnerabilidade (SOUZA, 2020). A prevenção é a chave para reduzir a criminalidade a longo prazo e envolve a parceria com a sociedade civil para identificar problemas antes que se tornem crises (ALMEIDA, 2021).

Valorização do Policial

Não podemos esquecer que as forças de segurança são compostas por seres humanos que enfrentam desafios diários em seu trabalho. Portanto, é fundamental investir na saúde mental e no bem-estar dos policiais (PEREIRA, 2023). Programas que ofereçam suporte psicológico e oportunidades de capacitação são essenciais para garantir que os agentes estejam

preparados para lidar com situações estressantes e possam atuar com eficácia.

Envolvimento da Comunidade

Esperamos ver um aumento no envolvimento comunitário nas questões de segurança pública. As comunidades devem ser vistas como aliadas na construção de ambientes seguros (RODRIGUES, 2022). Programas que incentivem o diálogo entre cidadãos e policiais são fundamentais para fortalecer essa relação de confiança mútua.

Conclusão

As forças de segurança têm um papel crucial na construção de sociedades mais seguras e justas. Para atender às expectativas da população nos dias atuais, elas devem se adaptar às novas realidades, integrar-se com outras instituições, utilizar tecnologia de forma responsável, focar na prevenção e valorizar seus integrantes. Com um esforço conjunto entre as forças de segurança e a sociedade civil, podemos construir um futuro mais seguro para todos.

Capitão PM Vilmar Duarte Maciel é oficial da Polícia Militar, Mestre em Ciências Policiais de Segurança e Ordem Pública, pelo Centro Estudos da Polícia Militar do Estado de São Paulo (CAES), possui vários artigos científicos na área de segurança pública e com experiência em gestão de segurança pública, atualmente é Coordenador Operacional Interino do 54º BPM/I em Itapeva/SP.

O que é Invisalign e por que ele está transformando sorrisos no mundo todo?

Quando pensamos em corrigir a posição dos dentes, muitos imaginam o desconforto e a aparência dos aparelhos fixos tradicionais. Mas segundo a Dra. Raquel Hussne, da Dom Odontologia, a ortodontia moderna oferece uma solução inovadora e praticamente invisível: o tratamento com Invisalign.

Os alinhadores Invisalign são placas transparentes planejadas digitalmente pelo Ortodontista e confeccionadas nos EUA, feitas sob medida para cada paciente. Ao contrário dos aparelhos convencionais, são removíveis, permitindo mais liberdade e conforto no dia a dia.

Por que tantos pacientes escolhem o Invisalign?

1. Conforto e praticidade

Os alinhadores são fabricados com um material patentado que se ajusta perfeitamente aos seus dentes, sem causar os desconfortos típicos dos fios e bráquetes. Além disso, podem ser retirados para comer, escovar os dentes e usar fio dental, facilitando a higiene bucal.

2. Discrição total

Por ser transparente, o Invisalign passa praticamente despercebido, permitindo que a Dra. Raquel corrija a posição dos seus dentes sem comprometer sua aparência. Ideal para quem busca um tratamento mais discreto.

3. Tecnologia de ponta

O Invisalign utiliza um planejamento digital avança-



do. Antes mesmo de começar o tratamento, a doutora te mostrará o resultado final do seu sorriso. Isso proporciona mais segurança e previsibilidade em cada etapa.

4. Resultados eficientes

O tratamento é mais rápido do que o dos aparelhos convencionais, desde desalinhamentos leves até casos mais complexos.

Invisalign é para você?

Se você deseja alinhar seus dentes de forma confortável, discreta e eficiente, o Invisalign é a solução ideal. Porém, Dra. Raquel Hussne reforça que é essencial passar por uma avaliação detalhada com um profissional especializado para entender se este é o tratamento mais indicado para o seu caso.

Transformar seu sorriso vai muito além da estética.

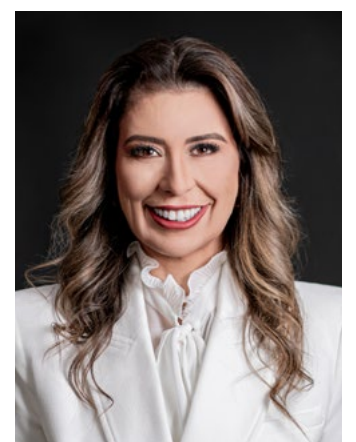

Agende uma consulta e descubra como dentes alinhados contribuem para uma mastigação mais eficiente, facilitam a higiene bucal e ajudam a prevenir problemas como cáries e doenças gengivais.

Dom Odontologia Itapeva

(15) 3522.1094

(12) 9.9158.9219

Rua Campos Sales, 309, Centro

Prefeita anuncia um alerta financeiro na Prefeitura de Itapeva

No final de terça-feira (14), a prefeita Coronel Adriana Duch fez um anúncio polêmico para a população. Ao lado do Procurador Geral do município, o advogado Dr. Victor Roncon e do secretário de Finanças, Laércio Lopes, comunicaram a existência de pendências referentes a pagamentos que ficaram em aberto na gestão anterior.

De acordo com os representantes do Executivo, di-

versas notas de serviços emitidas em 2024 não estão no orçamento de 2025, podendo comprometer o financeiro deste ano.

A equipe da prefeita participou da transição de governo com a antiga gestão, mas de acordo com o procurador Dr. Victor, durante o recesso do Executivo que iniciou em 9 e foi até 31 de dezembro de 2024, último dia do mandato anterior, notas e empenhos

foram emitidos e não constam no orçamento de 2025.

Agora, a nova gestão da prefeita Adriana Duch anunciou que fará um levantamento de todas estas notas para que possa reorganizar o orçamento, com medidas que visem o equilíbrio das contas públicas, sem deixar de lado tais pendências que ficaram como herança da gestão do ex-prefeito Mario Tassinari.



Ponto de Eco Cultura será inaugurado neste sábado (18)

Eco cultura e reverberação de um mundo novo abrindo os trabalhos no Ponto de Cultura Floresta Urbana. A inauguração do Ponto de Eco Cultura será realizado neste sábado, dia 18 de janeiro, a partir das 09h.

Haverá roda de conversa e práticas integrativas corporais no período da manhã. Exposição de arte, roda de história e música ao vivo a tarde.

Sua presença é importante na reconstrução de uma consciência social, pautada

no bem viver e nas práticas ancestrais dos conhecimentos dos povos nativos das florestas e campo.

Anote na agenda:

Dia 18/01, sábado, na Casa da Árvore 17, no Jardim Califórnia, em Itapeva/SP.

ponto de ECOcultura

9h Yoga

10h Círculo de ECO CULTURA

15h Batuques e Brincadeiras da floresta

16h Exposição e Roda de História

17h Música ao vivo

Rua Ipiranga, 17 Jardim Califonia

GOVERNO FEDERAL
MINISTÉRIO DA CULTURA
UNIÃO E RECONSTRUÇÃO

Cultura & TURISMO
SECRETARIA MUNICIPAL DA CULTURA
CASA DA ÁRVORE 17

inauguração

2025 começou no Grupo Escoteiro Boipeva no 7º Camporee Sul: Uma Aventura Inesquecível em Soledade (RS)

Entre os dias 15 e 19 de janeiro de 2025, a cidade de Soledade, RS, está sendo palco do 7º Camporee Sul, um grande evento escoteiro que reúne crianças, adoles-



centes e jovens dos Ramos Escoteiro, Sênior e Pioneiro. O encontro conta com a participação de representantes de todo o estado do Rio Grande do Sul, além de escoteiros de Santa Catarina, Paraná e até de outros estados e países, promovendo união e celebração entre os participantes.

Representando o Grupo Escoteiro Boipeva, as escoteiras Isadora, Isabela e Beatriz estão presentes no evento, junto com demais escoteiros do 22º Distrito Escoteiro. A viagem foi possível graças a uma Ação Entre Amigos realizada pelo grupo, que arrecadou os recursos necessários para custear a participação das jovens.

Os escoteiros partiram para Soledade no dia 14 de ja-



neiro, levando consigo o espírito de aventura, cooperação e amizade que caracteriza o

movimento escoteiro. O Camporee promete ser uma experiência inesquecível, repleta

de atividades e aprendizados que fortalecerão ainda mais os valores do escotismo.

O 7º Camporee Sul será um marco de amizade, superação e diversão.



RADIADORES E ESCAPAMENTOS
Linha Leve e Pesada

Conserto de Radiadores
Limpeza em Geral - Soldas Intercooler
Escapamentos Linha Leve e Pesada

15 3524.2570 :: 99659.1481

/radiadoresbr @radiadores
E-mail: radiadoresbr49@gmail.com
Av. Mário Covas, 1807 - Jd. Maringá - Itapeva/SP

ESCAPAMENTOS
Linha Leve e Pesada

Soldas em escapamento
Caminhões, Automóveis e Tratores, Difusores
Limpeza em Catalisadores Linha Pesada

99782.6133

/radiadoresbr @radiadores
E-mail: radiadoresbr49@gmail.com
Av. Mário Covas, 1479 - Jd. Maringá - Itapeva/SP

CALL MASTER SECURITY

Sua segurança é nossa prioridade.

(15) 3521-3767

@callmasteritapeva
Rua Espanha, 330, Jardim Europa

Secretaria de Esportes se reúne com técnicos esportivos para aprimorar os serviços prestados à comunidade

Na última terça-feira, dia 15, o secretário de Esportes Ronaldo Bento Ribeiro reuniu os técnicos esportivos da secretaria, visando a organização dos horários e locais de treinos, para que haja um planejamento da utilização dos ginásios esportivos do município.

Durante o encontro, foram discutidas estratégias

para a retomada de projetos esportivos, com foco na reabertura dos ginásios à comunidade, tendo a finalidade de ampliar as atividades esportivas da pasta.

Segundo o secretário, seu compromisso é proporcionar práticas esportivas à população, com o objetivo também de preparar equipes de alto nível na disputa de compe-

tições. “Queremos oferecer condições adequadas para o desenvolvimento de atletas e a promoção de um esporte de qualidade a todos. Juntamente com a minha equipe de trabalho, temos o intuito de fortalecer as atividades esportivas em Itapeva e proporcionar mais oportunidades aos cidadãos”, concluiu o gestor público.



Festa do Milho Verde 2025 na Paróquia Nossa Senhora Aparecida

Prepare-se para a 15ª Edição da nossa tradicional Festa do Milho Verde, que acontecerá nos dias 07, 08 e 09 de fevereiro, na Paróquia Nossa Senhora Aparecida de

Itapeva!

São as delícias feitas com milho verde e viver momentos de alegria e comunhão.

Toda a renda será destina-

da à continuidade das reformas da igreja matriz.

Em breve mais informações! Prestigie com sua família e amigos!

Venha saborear das delícias do Milho Verde

15ª FESTA DO MILHO VERDE
07, 08 e 09 de fevereiro

Show e binguinho Curau Suco de milho Pamonha Milho cozido Bolo de milho Arepa Encapotado
Porção de bolinho Quirera Virado de milho Churrasco Pastel Refrigerante e água

Paróquia Nossa Senhora Aparecida de Itapeva/SP
Rua Ipanema, 394, Vila Aparecida, CEP: 18401-200

Fer Fer Vendo



Manu
11 anos

A linda Manuela comemorou idade nova no Buffet Fer Fer Vendo, em uma linda festa planejada junto com a mamãe Bruna, onde receberam amigos e familiares para festejar os 11 anos da garota. Parabéns e muitas felicidades!



Secretaria Municipal de Saúde conta com novo número de telefone para atendimento

A Secretaria Municipal de Saúde de Itapeva informa que agora conta com um novo número de telefone para atendimento. Para falar na secretaria e também na Ouvidoria da Saúde, o

município deve ligar para o 0800 090 0134.

Ao ligar para este número, o atendente encaminhará para o setor solicitado pelo cidadão.

Lembrando que a Se-

cretaria Municipal de Saúde está localizada na Avenida Vaticano, 1249, Jardim Europa. O horário de atendimento é de segunda a sexta-feira, das 8h às 17h.

Para falar com a Secretaria Municipal de Saúde, ligue:



NÚMERO NOVO

0800 090 0134



Este número também é da Ouvidoria da Saúde

@saudeitapeva

COFESA

80 anos

04 RENAULT KWID
10 HONDA BIZ
10 VIAGENS PARA NORDESTE
80 VALE COMPRAS DE R\$ 1.000,00

CONFIRA O REGULAMENTO NO SITE
WWW.COFESA.COM.BR
CERTIFICADO DE AUTORIZAÇÃO SRE/ME Nº 06.031959/2023

Quando procurar um Pronto Socorro?

O Pronto Socorro é destinado exclusivamente para atender casos de urgência e emergência, ou seja, situações em que há risco imediato de vida ou quando a condição de saúde pode piorar rapidamente se não for atendida.

Procure o Pronto Socorro em situações como:

- Dificuldade para respirar ou falta de ar intensa;
- Dor no peito intensa e repentina, que pode se espalhar para o braço ou mandíbula;
- Sangramento intenso que não para;
- Perda de consciência ou desmaio;
- Acidentes graves, como quedas de altura, acidentes de trânsito ou ferimentos

profundos;

- Dores intensas e súbitas, como dor abdominal forte;
- Convulsões ou crises epiléticas;
- Sintomas de Acidente Vascular Cerebral (AVC), como fraqueza em um lado do corpo, dificuldade para falar ou sorrir;
- Reações alérgicas graves, com inchaço no rosto, lábios ou dificuldade para respirar;
- Febre alta persistente, principalmente em crianças pequenas ou idosos.

O Pronto Socorro NÃO deve ser procurado para:

- Consultas de rotina ou acompanhamento médico regular;
- Problemas de saúde que podem ser resolvidos em uma Unidade Básica de Saú-

de (UBS) ou ambulatório;

- Solicitação de exames não emergenciais;
- Renovação de receitas de medicamentos de uso contínuo.

Lembre-se: o atendimento no Pronto Socorro segue o Protocolo de Acolhimento com Classificação de Risco, priorizando os casos mais graves (classificados como amarelos e vermelhos).

Em casos menos graves, procure uma Unidade Básica de Saúde (UBS) ou um Ambulatório Médico.

Ajude a garantir um atendimento mais rápido para quem realmente precisa!

(Via Santa Casa de Itapeva)



Eleição da Comissão de Ética de Enfermagem da Santa Casa de Itapeva

Colaboradores da enfermagem da Santa Casa de Misericórdia de Itapeva participaram da eleição da nova Comissão de Ética, uma equipe essencial para garantir os valores éticos e a qualidade dos serviços prestados à comunidade.

A entidade agradece a todos pela participação e pelo compromisso por uma enfermagem mais ética e responsável. Juntos, continuem promovendo um cuidado humanizado e alinhado aos mais altos padrões profissionais.



Ao promover a ética, a comissão contribui para o **fortalecimento** de relações interpessoais saudáveis entre as equipes, melhorando também na **qualidade** do atendimento e na **assistência**.



Força Paty!

O Banco de Sangue de Itapeva está precisando de doadores. Sua ajuda pode salvar vidas!

Compareça no Banco de Sangue de segunda a quinta-feira das 07h às 14h.

Patrícia Patrícia, dona da empresa Delícias da Paty, passou por uma cirurgia recentemente e teve complicações. Ela está internada, mas não está precisando de doações de

sangue, porém o Banco de Sangue precisa repor o seu estoque.

Além disso, familiares e amigos pedem orações pela saúde e recuperação de Patrícia.



Patrícia Paulino

doe sangue

O mundo precisa de mais pessoas que compartilham vida. Seja essa pessoa, doe sangue.

SEGUNDA A QUINTA-FEIRA | 7H ÀS 14H

BANCO DE SANGUE DA SANTA CASA DE ITAPEVA
RUA MARIO PRANDINI, 935 – PORTARIA 06 | CENTRO

Atenção, mães!

A Santa Casa de Itapeva informa que, a partir do dia 11/11, o Banco de Leite Humano passará a funcionar de segunda a sexta-feira, das 8h às 18h, com entrada pela portaria da Maternidade.

Informações complementares no telefone: (15) 3521-9500.

ATENÇÃO

Gostaríamos de comunicar que a partir do dia 11/11, o Banco de Leite Humano passará a funcionar de **segunda à sexta-feira, das 8h às 18h** - entrada pela portaria da Maternidade.



Clube da Viola retornou com apresentações

Retornando às atividades, o Clube da Viola de Itapeva

reuniu amantes da música sertaneja raiz no domingo,

dia 12, na sede do Sinticom. Estiveram presentes os

músicos Deny e Dárcio, Adriano e Adriel, Celso e Josué,

Toni Li, Ana Di Roma, Anderson Moraes, Domingos Alves,

Evaldo violeiro, entre outros. Parabéns aos organizadores!



Corpo de homem que morreu após cair em poço é enterrado em Capão Bonito

Jonatas de Souza Almeida, de 37 anos, era caseiro na fazenda de Tatuí e estaria fazendo manutenção do poço quando a estrutura desabou sobre ele

O corpo de Jonatas de Souza Almeida, de 37 anos, que morreu após cair em poço e estrutura desabar sobre ele, nesta terça-feira (14), em Tatuí (SP), está sendo velado e enterrado em Capão Bonito, onde ele tinha familiares.

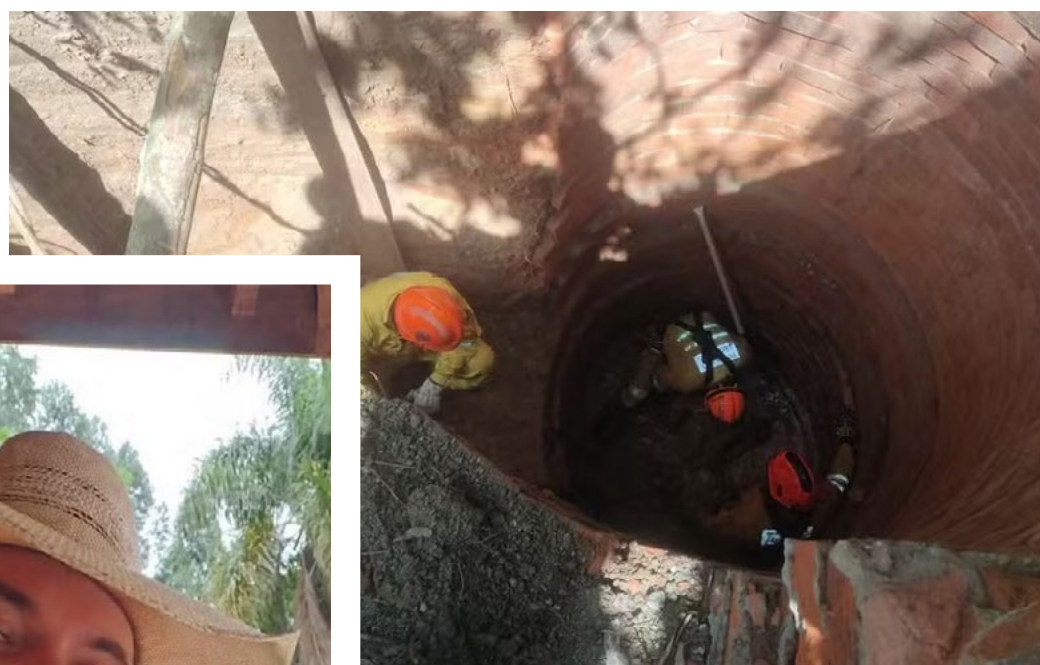

Jonatas era casado, pai de dois filhos e trabalhava como caseiro em uma fazenda na zona rural de Tatuí. Segundo a Defesa Civil, a vítima realizava manutenção no poço quando caiu. Familiares e amigos lamentaram a morte dele nas redes sociais.

Ele foi encaminhado ao Instituto Médico Legal (IML) de Itapetininga, para realização da perícia e liberado para ser velado, a partir das 14h, em Capão Bonito. O enterro será a partir das 16h30, no Cemitério Santa Cruz, no bairro Ferreira das Almas.

Sobre o acidente

Ainda segundo a Defesa Civil, após a queda, a vítima ficou presa dentro do poço porque a estrutura caiu sobre ele. O local tem risco de desabamento.

Jonatas foi retirado já sem vida do poço, no início da tarde de quarta-feira (15), pelos bombeiros. Agentes da Defesa Civil, Corpo de Bombeiros e Polícia Militar trabalharam no resgate.

(Via portal g1 Itapetininga / Imagem: divulgação - Defesa Civil).

GCM apreende cocaína na Vila São Benedito

Nesta quinta-feira (16), por volta das 08h30, uma equipe de Policiais da GCM realizava policiamento preventivo pelo Bairro Vila São Benedito, local este conhecido pelo tráfico de entorpecentes. Ao passar pela via próximo a um campo de futebol, foi avistado um indivíduo que ao perceber a presença da GCM dispensou algo ao chão saindo em desabalada carreira adentrando em uma mata próxima não

sendo possível abordá-lo.

Retornando ao local onde foi dispensado tal objeto, que se tratava de um tubo plástico na cor verde onde continha em seu interior, 11 (onze) pinos contendo pó branco aparentemente ser cocaína. Mediante os fatos, o material foi recolhido e apresentado no Plantão Policial, onde a autoridade de Polícia Judiciária determinou sua apreensão para posterior elucidação do caso.



Motorista é preso pela GCM de Itapeva por embriaguez ao volante

Na noite de terça-feira (14), a Guarda Civil Municipal de Itapeva realizava apoio a Secretaria de Desenvolvimento Social nas abordagens sociais, que visam atender pessoas em situações de vulnerabilidade. Quando as equipes passavam pelas imediações do Poupatempo, se depararam com um veículo Kombi que transitava na contramão de direção, então os policiais da GCM abordaram o veículo e logo perceberam que o condutor apresentava

visíveis sinais de embriaguez. Questionado o condutor sobre ter ingerido bebidas alcoólicas, ele disse que sim, convidado a ser submetido ao teste de alcoolemia, se negou. Então os Policiais da GCM passaram a preencher o anexo II da Resolução, onde foi aferido que o condutor apresentava sinais de alteração na capacidade psicomotora. Convictos da infração delituosa, deram voz de prisão ao condutor e a ocorrência foi apresentada no Plan-

tão Policial.

A Autoridade de Polícia Judiciária, tomou conhecimento dos fatos e ratificou a voz de prisão, autuando o condutor em flagrante delito, por conduzir veículo automotor sobre a influência de álcool. A GCM ainda realizou todas as medidas administrativas em relação as infrações de trânsito. Ao final, o condutor foi recolhido preso a carceragem local e permaneceu à disposição da Justiça.

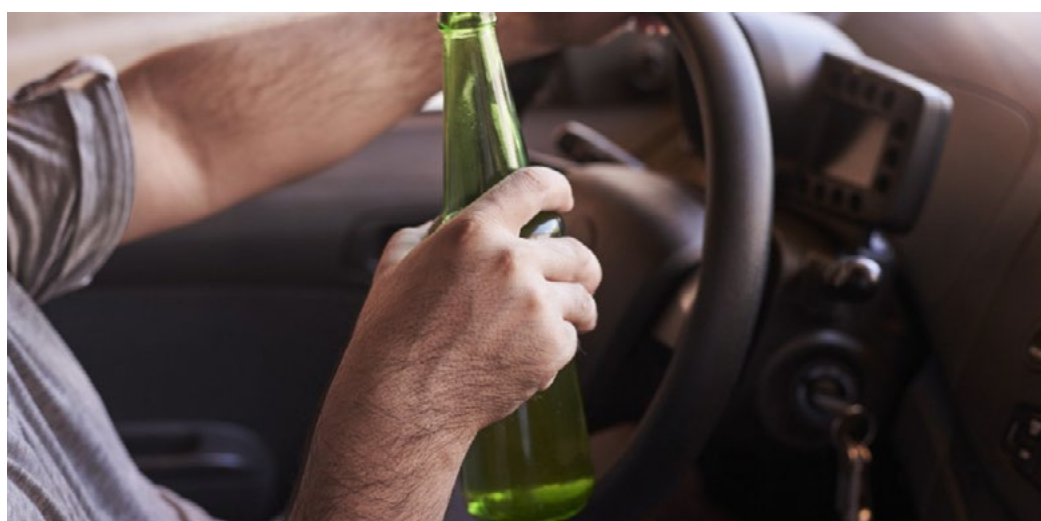

Ação conjunta da GCM resulta na prisão em flagrante de suspeito de roubo em Itararé

Indivíduo é localizado com dinheiro subtraído após rápida resposta das equipes

A Guarda Civil Municipal (GCM) de Itararé atendeu, na última quarta-feira (15), um caso de roubo na região central da cidade, após solicitação via Centro de Operações Integradas (COI).

No local, a vítima relatou ter sido agredida no ouvido por um homem, conhecido nos meios policiais, que rasgou sua camisa para subtrair R\$ 1.700,00 em es-

pecie. Segundo informações, o suspeito residia nas proximidades da vítima e teria fugido em direção ao Bairro do Cruzeiro, tomando um táxi na praça Avelino Vieira.

Em ação rápida, as viaturas da GCM iniciaram buscas, contando com o apoio do Grupamento Canil. Após identificar a identidade do suspeito com familiares e coletar informações de populares, o indivíduo foi localizado

no bairro indicado. Durante a abordagem, os agentes encontraram R\$ 1.602,00 em posse do homem, quantia que correspondia ao dinheiro roubado.

O suspeito foi conduzido à Delegacia de Polícia (Del-pol), onde o caso foi registrado. O delegado de plantão ratificou a prisão em flagrante, e o dinheiro foi apreendido para restituição à vítima.



ROMU e Canil da GCM de Itararé realizam apreensão de drogas e detêm suspeito por tráfico na Vila Osório

Ação integrada resulta na apreensão de 151 porções de entorpecentes e prisão de envolvido

Durante patrulhamento pela Vila Osório, equipes da Ronda Ostensiva Municipal (ROMU) e do Grupamento Canil da Guarda Civil Municipal (GCM) de Itararé, identificaram três indivíduos em atitude suspeita, aparentemente negociando entorpecentes. Um dos suspeitos já era conhecido nos meios policiais por envolvimento

com o tráfico na região.

Ao perceberem a aproximação das viaturas, os suspeitos tentaram fugir, entrando em uma residência. No entanto, os agentes conseguiram detê-los. Durante a vistoria no local, foram encontradas 90 pedras de crack, e 61 saquinhos de cocaína.

Os três envolvidos fo-

ram conduzidos ao Plantão Policial, onde o caso foi registrado. Após análise das autoridades competentes, um dos indivíduos, identificado como o principal responsável pelo tráfico, permaneceu detido e está à disposição da Justiça. Os outros dois suspeitos, uma mulher e um homem, foram liberados.



ASSOCIAÇÃO BENEFICENTE AO TEU ENCONTRO C.N.P.J 08.277.879/0001-25	
DEMONSTRAÇÃO DE RESULTADO DO EXERCÍCIO 2024	
RECEITAS	2.022.065,43
SUBVENÇÕES	1.539.254,11
Albergue Municipal, termo de colaboração 15/2020, Processo 3.081/2019	132.000,00
Chácara Berseba - Saúde, Lei Municipal 4.505, Processo n° 1.241,2021	52.213,28
Chácara Berseba, Termo de Fomento n° 01/2023	138.000,00
Projeto Esperança - Lei municipal 4.797 de 23 dezembro de 2023 Termo de Fomento 04/2023	18.654,96
Projeto Esperança, Lei Municipal 4.453 Termo de Colaboração n.º 03/2021	187.500,00
Projeto Esperança - Termo de Fomento n.º 78/2024	50.000,00
Projeto Esperança - Termo de Colaboração n.º 01/2023	81.360,00
Projeto Esperança - Termo de Fomento n.º 81/2024	95.000,00
Projeto Esperança - Termo de Fomento n.º 45/2024	50.000,00
Projeto Esperança - Termo de Fomento n.º 63/2024	46.229,37
Projeto Esperança - Lei municipal 5.010 de 09 fevereiro de 2024	134.696,52
Residência Inclusiva 1 - Termo de Colaboração 08/2021 Estadual	54.999,99
Residência Inclusiva 1 - Termo de Colaboração 08/2021 Municipal	219.302,79
Residência Inclusiva 2 - Termo de Colaboração 09/2021	279.297,20
DOAÇÕES E CONTRIBUIÇÕES	473.969,69
PESSOA FÍSICA/JURÍDICA	473.969,69
RENDIMENTOS	8.841,63
APLICAÇÃO	8.841,63
DESPESAS	2.079.195,16
DESPESAS ADMINISTRATIVAS	2.079.195,16
DESPESAS COM PESSOAL	1.010.602,66
DESPESAS SERVIÇOS DE TERCEIROS	21.730,00
DESPESAS COMUNICAÇÃO	8.958,67
DESPESAS MANUTENÇÃO DO IMÓVEL	185.218,35
DESPESAS TRANSPORTE E VEÍCULOS	48.273,54
DESPESAS MANUTENÇÃO PROJ/SERVIÇOS	793.911,68
DESPESAS IMPOSTOS, TAXAS E CONTRIBUIÇÕES	4.345,88
DESPESAS BANCARIAS	6.154,38
RESULTADO DO EXERCÍCIO	(57.129,73)
Itapeva, 31 de Dezembro de 2024	
José Roberto Bonotto Presidente - CPF 072.762.978-61	Luciano Pimentel de Almeida Camargo Tesoreroiro - CPF 110.407.558-01
Sidenia do Rocio Zens Guimarães Contadora -CRC 1SP254.718/O-0	

ASSOCIAÇÃO BENEFICENTE AO TEU ENCONTRO C.N.P.J 08.277.879/0001-25			
BALANÇO PATRIMONIAL 2024			
ATIVO	1.258.796,58	PASSIVO	1.258.796,58
CIRCULANTE	262.573,69	CIRCULANTE	11.738,63
DISPONIVEL	262.573,69	OBRIGAÇÕES	11.738,63
CAIXA	3.270,71	FORNECEDORES	11.738,63
BANCO CC	259.302,98		
APLICAÇÃO	0,00		
BANCO CC	0,00	PATRIMONIO LIQUIDO	1.247.057,95
ATIVO PERMANENTE	996.222,89	SUPERAVIT ACUMULADO	1.304.187,68
IMOBILIZADO	996.222,89	DEFICIT DO EXERCÍCIO	-57.129,73
Itapeva, 31 de Dezembro de 2024			
José Roberto Bonotto Presidente - CPF 072.762.978-61		Luciano Pimentel de Almeida Camargo Tesoreroiro - CPF 110.407.558-01	
Sidenia do Rocio Zens Guimarães Contadora -CRC 1SP254.718/O-0			

ASSOCIAÇÃO BENEFICENTE AO TEU ENCONTRO C.N.P.J 08.277.879/0001-25	
DEMONSTRAÇÃO DE ORIGEM E APLICAÇÃO DE RECURSOS 2024	
DISPONIBILIDADE NO INÍCIO DO PERÍODO	318.794,16
CAIXA E BANCO	318.794,16
ORIGENS	2.022.065,43
SUBVENÇÕES	1.539.254,11
DOAÇÕES E CONTRIBUIÇÕES	473.969,69
RENDIMENTOS	8.841,63
TOTAL DAS ORIGENS	2.340.859,59
DESPESAS	2.079.195,16
DESPESAS COM PESSOAL	1.010.602,66
DESPESAS ADMINISTRATIVAS	1.068.592,50
IMOBILIZAÇÕES	-
MAQUINAS E EQUIPAMENTOS	-
MOVEIS E UTENSÍLIOS	-
VEÍCULOS	-
CONSTRUÇÕES	-
MATERIAIS E EQUIPAMENTOS	-
SALDO DE OBRIGAÇÕES LIQUIDADAS	(909,26)
FORNECEDORES PAGAR 2023	10.829,37
FORNECEDORES A PAGAR 2024	11.738,63
TOTAL DAS APLICAÇÕES	2.078.285,90
DISPONIBILIDADE NO FINAL DO EXERCÍCIO	262.573,69
Itapeva, 31 de Dezembro de 2024	
José Roberto Bonotto Presidente - CPF 072.762.978-61	
Luciano Pimentel de Almeida Camargo Tesoreroiro - CPF 110.407.558-01	
Sidenia do Rocio Zens Guimarães Contadora -CRC 1SP254.718/O-0	

Posse de novos servidores públicos reforça Educação Municipal

Na manhã desta quarta-feira, 15 de janeiro, o prefeito Junior, juntamente com a secretária municipal de Administração e Finanças, Rosângela, e o secretário municipal de Educação, Cultura, Esporte, Turismo e Lazer, Heber, deram as boas-vindas aos novos servidores que tomaram posse por meio do

concurso público 002/2020.

Esses profissionais irão atuar na área da educação, sendo sete professores de PEB I, um professor de Educação Física e um coordenador pedagógico.

Na oportunidade, o prefeito Junior parabenizou os novos servidores pela aprovação no concurso e pela

conquista de chegar até este momento. Destacou a importância da chegada desses profissionais, que certamente irão contribuir significativamente para o avanço da educação no município.

(Via Assessoria de Imprensa de Nova Campina)



1ª Conferência Intermunicipal de Meio Ambiente do Alto Paranapanema

O município de Nova Campina convida você para participar da 1ª Conferência Intermunicipal de Meio Ambiente do Alto Paranapanema, um evento que reunirá 16 municípios para debater os principais desafios ambientais da nossa região. São eles:

Angatuba
Avaré
Bom Sucesso do Itararé
Buri
Campina do Monte Alegre
Guapiara
Guareí
Itaí
Itapeva
Nova Campina
Paranapanema
Pilar do Sul
Pirajú
Ribeirão Branco
Ribeirão Grande
Taquarutuba

A conferência faz parte da 5ª Conferência Nacional do Meio Ambiente e será um momento importante para propor soluções e definir os representantes regionais para as etapas estadual e na-

1ª CONFERÊNCIA INTERMUNICIPAL DO MEIO AMBIENTE
EMERGÊNCIA CLIMÁTICA
O DESAFIO DA TRANSFORMAÇÃO ECOLÓGICA.

23
JANEIRO
8h às 17h

UFSCar - Campus Lagoa do Sino | Buri/SP

Preparação para 5ª Conferência Nacional de Meio Ambiente

Vamos *justos* debater temas fundamentais como mitigação de gases de efeito estufa, justiça climática e gestão sustentável.

cional.

nossa região.

Data: 23/01/2025
Horário: 8h3h
Local: Campus Lagoa do Sino - UFSCar
Endereço: Rodovia Lauri Simões de Barros, Km 12 - Buri, SP

Para participar, inscreva-se no link: <https://forms.gle/UZV4Upm9dTqVstxw8>

Venha fazer parte dessa transformação!

Sua participação é fundamental para construirmos juntos o futuro ambiental da

(Via Assessoria de Imprensa da Prefeitura de Nova Campina)

Notícias Nacionais

Previdência Social atualiza valores de benefícios do INSS

Auxílios e pensões especiais sobem 4,77% ou 7,51%, conforme caso

O Instituto Nacional do Seguro Social (INSS) publicou nesta segunda-feira (13) a tabela com os novos valores dos benefícios pagos pelo órgão em 2025. Dependendo do caso, o benefício foi corrigido pelo reajuste do salário mínimo, de 7,51%, ou pela variação do Índice Nacional de Preços ao Consumidor (INPC) de 2024, de 4,77%.

Os novos valores foram publicados em portaria conjunta dos Ministérios da Fazenda e da Previdência Social no Diário Oficial da União. A portaria também oficializou o teto de R\$ 8.157,40 do INSS e as novas faixas da tabela de desconto no contracheque, divulgadas na sexta-feira (10).

Os novos valores, referentes a janeiro, só serão pagos a partir do fim deste mês ou do início de fevereiro. Para quem



recebe o salário mínimo, o pagamento dos benefícios vai de 27 de janeiro a 7 de fevereiro. O pagamento dos benefícios acima do mínimo com a correção de 4,77% vai de 3 a 7 de fevereiro. A data de pagamento varia confor-

me o número final do cartão de benefício, desconsiderando o dígito verificador, que aparece após o traço.

Benefícios com reajuste de 7,51%:

- Benefício de Prestação

Continuada (BPC) / Lei Orgânica de Assistência Social (Loas): de 1.412 para R\$ 1.518 (um salário-mínimo);

- Auxílio-reclusão, pago a famílias de presos de baixa renda em regime fechado: de R\$ 1.412 para R\$ 1.518 (um

salário-mínimo);

- Auxílio a pescadores, mestres de rede e patrão de pesca: de R\$ 1.412 para R\$ 1.518 (um salário-mínimo);

- Pensão especial para vítimas da talidomida: de R\$ 1.412 para R\$ 1.518 (um salário-mínimo);

- Pensão especial a dependentes das vítimas da hemodiálise em Caruaru (PE): de R\$ 1.412 para R\$ 1.518 (um salário-mínimo);

- Benefícios a seringueiros e seus dependentes: de R\$ 2.824 para R\$ 3.036 (dois salários-mínimos);

- Teto de indenizações do INSS ganhas nos Juizados Especiais Federais: de R\$ 84.720 para R\$ 91.080 (60 salários-mínimos).

Benefícios e faixas com reajuste de 4,77%:

- Cota do salário-família: de R\$ 62,04 para R\$ 65;

- Remuneração mensal para ter direito ao salário-família e ao auxílio-reclusão: de R\$ 1.819,26 para R\$ 1.906,04;

- Pensão especial para pessoas com hanseníase internadas compulsoriamente: de R\$ 2.012,32 para R\$ 2.128,31;

- Diária para deslocamento a perícia médica ou reabilitação profissional longe da residência do segurado: de R\$ 130,10 para R\$ 136,31;

- Teto do INSS: de R\$ 7.786,02 para R\$ 8.157,41;

- Faixas da tabela de contribuição ao INSS: todas as faixas subiram para os seguintes valores:

Salário de Contribuições	Alíquota	Parcela a deduzir do INSS
Até R\$ 1.518,00	7,5%	R\$ 0,00
De R\$ 1.518,01 a R\$ 2.793,88	9%	R\$ 22,70
De R\$ 2.793,89 a R\$ 4.190,83	12%	R\$ 106,59
De R\$ 4.190,84 a R\$ 8.157,41	14%	R\$ 190,40

Resultados do Enem 2024 já estão disponíveis na Página do Participante

Provas foram realizadas em 3 e 10 de novembro do ano passado

Os resultados do Exame Nacional do Ensino Médio (Enem) 2024 foram divulgados na manhã de segunda-feira (13) e podem ser acessados de forma individual por meio da Página do Participante. O usuário deve utilizar o login do Gov.br, com CPF e senha.

Após a divulgação das notas, o site do Instituto Nacional de Estudos e Pesquisas Educacionais Anísio Teixeira (Inep), do Ministério da Educação, responsável pela realização do exame, apresenta instabilidade.

Ao todo, 4,3 milhões de pessoas se inscreveram para as provas, que foram aplica-

das em 3 e 10 de novembro do ano passado.

Enem

O Exame Nacional do Ensino Médio avalia o desempenho escolar dos estudantes ao término da educação básica. Ao longo de mais de duas décadas de existência, tornou-se a principal porta de entrada para a educação superior no Brasil, por meio do Sistema de Seleção Unificada (Sisu) e de iniciativas como o Programa Universidade para Todos (Prouni).

Instituições de ensino públicas e privadas utilizam o Enem para selecionar estu-

dantes. Os resultados são utilizados como critério único ou complementar dos processos seletivos, além de servirem de parâmetro para acesso a auxílios governamentais, como o proporcionado pelo Fundo de Financiamento Estudantil (Fies).

Os resultados individuais do Enem também podem ser aproveitados nos processos seletivos de instituições portuguesas que possuem convênio com o Inep para aceitar as notas do exame. Os acordos garantem acesso facilitado às notas dos estudantes brasileiros interessados em cursar a educação superior em Portugal.

